工商晚報
The Kung Sheung Evening News
承印：工商日報有限公司
香港灣仔分域街十八號
各部電話號碼
編輯部及採訪部5—283378—80
經理部：5—281521—3（三線）
營業部：5—279307，5—28
中區辦事處：5—225495，5
郵箱二六二七五號
每張售價三毫 兩大張
新聞紙第一三一四零號

驗同上訴，維持原判，認為予以停牌處分，十分恰當。相信市民們都一致支持法庭該項判決。

香港還有一些飛車集團，以賽車作為賭博工具，這是當局所不容許的，法庭對於危險飛車，重判停牌，期滿須重新考……除了罰款、停牌之外，還要交還政府因這件交通案而付出的費用，這才使交通犯罪者，受……

恒生指數跌〇・六二（五二八・五九）（詳情刊第七頁）

週六賽馬排位 出場各駒狀態機會分析 刊第三頁

美國國防部長警告
除非北約有所行動
蘇聯十年之內 軍力佔盡優勢

【佛羅烈達空模斯達空軍基地廿五日美聯社電】美國國防部長布朗星期三日說，除非北約對蘇俄戰術核子武器的擴充，作出反應，蘇俄的軍事力量，將會在十年內居於優勢地位。

布朗說：「然而，目前蘇俄的軍力，仍未佔有優勢。問題是在於這種走勢。如果這種走勢繼續保持下去，則在今後五年或十年蘇俄的軍力，便會佔優勢了。」

布朗在北約組織的歷時兩天的核子計劃會議結束時說，北約組織「須要作出反應，以避免不平衡的情況，變得不合理地重大。」

美國感覺，北約的防衛力量，應加以現代化，以應付最近的事態，例如蘇俄之部署SS—二〇型飛彈，這是一種中型飛彈，能自蘇俄境內，襲擊西歐的目標。

北約的選擇，包括改良潘興式飛彈，發展類似蘇俄SS—二〇型的飛彈，或發展巡弋飛彈系統。

核子設計小組是由八個北約國家的代表組成的，該小組未有宣佈它的最後決定，但布朗說，他覺得北約可於年底時達成一項現代化的協議。

他說，會議沒有討論過引起爭論的中子彈問題，對於應否發展中子彈的問題，沒有作進一步的決定的必要，因為數年前在西歐發展的槍矛式飛彈「於接到通知後比較短的時間內，即可加強輻射裝置」。

【紐約廿五日合衆國際社】卡特總統週三稱：間諜衛星和其他「敏感的情報技術」，將確保美國迅速追踪蘇俄的舉動，要是蘇俄企圖在提供第二份限制戰畧性武器條約談判時有所欺詐的話。

卡特向美國報紙督印人協會發表演說中，措辭強硬，要求輿論給予支持，卡特形容該第二份限制戰畧性武器條約是「解除軍備競賽的恐怖所必須選擇的途徑」。

他說：新的限制戰畧性武器協議，有助於抑制蘇俄自行繼續加強部署已定限制數量的轟炸機及火箭飛彈發射台，另一方面之同時又准許美國和它的盟國維持強大，甚至比蘇俄更強的防衛力量。

英反對黨議員警告
英國種族內戰 爆發無可避免

【倫敦廿五日美聯社及路透社電】反對黨員保韋今日警告謂：英國將有一場無法避免的種族內戰。

而一名高級警察亦預測有一場「選舉浴血戰」。

這些警告之發出，是因為有四千名警察正出動保衛那個由種族主義者的國家前線黨所舉行的會議。

警務署長麥理已決定要防止重演星期一在一個前線黨會議發生的暴動事件。

保韋是以西愛爾蘭聯盟主義者候選人的身份，參加五月三日的大選。

支氣管治療後 韋榮已經出院

【加利福尼亞州廿五日合衆國際社電】韋榮在入院一週接受支氣管治療後，已於星期三返回寓所休息，這位影帝還藉此機會，批評一些有關其病症的報導。

七十一歲的韋榮，在今年較早時，曾在治癌手術期間，將胃部移去。他今次入院，料要逗留至本週末，但却在週三早上，提前出院。

一名醫院人員稱：「韋榮已痊癒，他的醫生昨晚批准其出院，使他今早能返家休養。」

韋榮返回寓所後，他的秘書稱：他已「痊癒」，並發表一項由韋榮執筆的聲明，作為對他最近的病情報導的反應。韋榮說：「在接受了抗生素八小時後，那些支氣管炎的痛楚已清除了。但院方却要我住多兩天，在批准我出院前，要檢查病況。」「我並沒有欺騙輿論界，但他們却不信我們的報告是真實的。」

卡特提出警告 今夏汽油短缺 明年情況更慘

【樸次茅斯廿五日合衆國際社電】卡特總統於惋惜國會沒有授權給他設立燃料配給制度之餘，星期三日提出警告說，今夏會出現汽油短缺及明年的情況可能更為嚴重。

卡特說：「這是令人甚為不快的錯誤。」他說，他準備接受配給燃料的政治後果，但需要「有勇氣的國會」的支持。

熱心的群衆，擠在樸次茅斯中學參加市民集會聆聽卡特的演說。卡特說，大多數的美國人，都繼續需要核子發電廠，雖然三哩島核電廠曾發生意外事件。

但有一群熱鬧的人高聲叫嚷，責卡特已破壞了競選諾言，他在競選中曾說，支持核電廠祇是最後的辦法，另外還有兩人抨擊他。

在外面，示威人士抗議核電廠的發展，尤其是新港布什爾的海溪核電廠的建造。

卡特說，通貨膨脹最少仍會繼續好幾個月，並可能更久。他說，任何認為通貨膨脹可輕易解決的人，「不是傻瓜便是說謊的人。」

泰卓爾夫人與加拉漢：右圖：英國保守黨領袖泰卓爾夫人（左），正為她角逐首相而四出巡視訪問。左圖：英國首相加拉漢星期二日在工黨總部運輸大廈門外與小丑皮雅閒談。在加拉漢面前的皮雅小丑提議下屆政府應對虐待兒童增加刑罰。英國將會在五月三日進行大選。

俄指摘美國破壞 限武首階段條約

【華盛頓廿五日合衆國際社電】今天獲悉：蘇俄指摘美國五年來不斷破壞限制戰畧性武器的第一份條約，保留完成限制戰畧性武器協議的第二階段談判。

一位不允透露身份的高級軍方官員被引述稱：卡特十分憂慮參議院會否通過該份協議，曾下令出盡努力加強美國查驗蘇俄是否依照該協議而行事的能力。

政府發言人星期三日稱：美國與蘇俄目前正討論該條約的最後條款，一些美國官員表示：目前兩國在該條約仍存有分歧，包括「查證的一種方法」在內。但詳細情形相當複雜和秘密。

報告未有特別提及蘇俄如何聲稱美國破壞該份協議。同時，該官員將不會証實或否認蘇俄提交的該項指摘，但他說：在查証方面，我們確保本身是清白的。

軍備控制局發言人証實，蘇俄繼續指摘美國破壞限制戰畧性武器條約，但我們對此保持緘默。

中共又指罵越南 轟炸機北調邊界

【本報訊】據「新華社」廿五日報導：當中越共談判正在進行的時候，越南當局繼續進行反華仇華宣傳，加緊進行反華戰爭動員和軍事部署。

報導又稱，自中共由越南收兵以來，越南當局已把正規部隊擴充了四十萬，向中共邊界附近增派了約十萬軍隊，並且把當年繳獲的美製F—5和A—37型戰鬥轟炸機從越南南部調到北部地區。

……戰爭準備聲中，蘇聯的船隻源源不斷地駛抵峴港、海防卸貨，並由蘇聯運輸機把貨物運往河內機場等地。

中越共副外長級談判開始前夕，越共中央書記處發出一項指示，要求「在全黨、全民和全軍中組織一次廣泛的政治動員」，號召越南人民「隨時準備犧牲」，「決心打敗北京反動當權者」。越南總理府還召開所謂「加強保衛治安和領海主權」的會議，進行反華煽動，鼓吹「必須把經濟和國防緊密結合起來」。與此同時，越南當局繼續實施「戰鬥和隨時準備戰鬥」的「總動員令」，變本加厲地推行窮兵黷武、擴軍備戰的政策。他們在全國範圍內大肆徵兵，並組織所謂「青年衝鋒隊」前往越中邊界地區構築戰壕、碉堡、公路。

核管理委會決定 不關閉其餘電廠

【華盛頓廿五日合衆國際社電】核子監管委員會週三拒絕接納其高級人員的建議——起碼暫時拒絕——決定不下令關閉由興建三哩島原子爐的公司負責興建的四座核子發電廠。

核子監管委員會的高級人員，曾在一項簡報中建議立即關閉北加利福尼亞州的西科拉電廠及南加利福尼亞州的三個奧克基核電廠。

不關閉核電廠的決定，是在一名公用事業行政人員發出警告後作出。該行政人員謂：關閉核電廠可能於今夏在加羅法納州引致大停電，並令五個州的消費者每月損失一億美元。

委員會今天就此事會商了四小時，主席漢基說，雖然作出了此項決定，但委員會全體人員將於週四午間再度研究這個問題。

【華盛頓廿五日路透社電】卡特總統今日對一個負責調查三哩島核子廠意外事件的委會會員稱：他希望他們能在六個月內，作出預防將來同類意外的建議，並付諸實行。

卡特是在啟程前往紐約及新罕布什爾州前，在白宮與他所委任的十三名會員談話。

這個特別委員會除包括有科學家及核子專家外，還有一名住近賓夕凡尼亞洲哈里斯堡核子場的家庭主婦在內。

卡特稱：「在六個月內，我需要得到你們的建議。當前要務，是怎能防預將來發生同類意外事件。」

北平民主運動 再批評毛澤東

【北平二十五日法新社電】中共當局展開鎮壓活動一個月後，民主運動組織仍繼續通過地下刊物發表意見。

規模最大、組織最嚴密的社團之一「光明社」今日再度對已故毛澤東公開進行批判。批判文章刊登在最近出版的一份雜誌上，其中兩本貼在北平以前的「民主牆」上。

這份牆報的內容包括該組織在一九七九年四月出版的一份「光明社雜誌」的第二版，大約共有油印頁十頁。

這些日子，遊客時常出現在民主牆附近。

過去兩週來，民主牆的一份大字報意圖解釋中文音譯的一個複雜系統。

文章顯然是中共當局開始對要求人權的民主運動組織進行鎮壓之後撰寫的，雖然官方禁止發行和郵寄被認為是「反革命的」資料。

「光明社」批評毛澤東從不承認他所犯的違背目前官方執行的路綫的錯誤，並且指控當局「維護毛的形象」。

【北平廿五日路透社電】自幾個月以前一直便受人注意的北平民主牆，終今人吃驚及史無前例地爆發出民權及民主的要求，這件事變得有點像馬戲班。

每天仍有很多的人士來到民主牆前面，觀看最新的大字報，但整個氣氛已經改變了，書寫瑣事的大字報壓倒了表達政治上意見及不滿之大字報。

造成這種轉變是由於中共當局強硬的警告，以及去月尾拘捕了多位人士。民權活動促成在民主牆出現轟動一時的大字報，這是中共政權下朝向言論自由新趨勢的一種記號，至少也曾曇花一現。

長一百碼的民主牆末端，最近出現一位乞丐，向人乞求一個錢。該棟民主牆位於一間巴士廠的旁邊，面向北平主要的一條寬闊大道。

典禮榜上無名 汪東興已垮台 另五名頭目被削權

【北平廿五日法新社電】中共黨「副主席」汪東興的名字今日首次不在一個典禮的名單中出現，但其它領袖的名字均榜上有名，汪某的政治命運一直是北平謠言的題目。

【洛杉磯廿五日美聯社電】據洛杉磯時報週三引述來自香港的消息，中共「政治局」有六位成員經已剝奪了權力，因為個人及意識形態與黨「副主席」鄧小平有分歧。

據說被停職的數位官員中包括在黨內排名第六的汪東興，消息來源是來自接近北平政權的人士。

汪東興是前共黨公安頭目，擢位升至毛澤東的近身護衛。當目前中共領導階層上致力於擺脫毛澤東思想的方針上，他與鄧小平發生衝突。為了維持高階層秩序的形象，所有受到懷疑的官員雖然失去實際的權力，但他們仍允許保留「政治局」成員的資格、薪酬及特權。

該報引述一位共黨發言人的說話時指出：「這等人士除了在全體領導階層出現的場合中露面之外，就無事可做了。」

除了汪東興之外，被鄧小平擠在一旁的「政治局」成員還包括前北平「市長」吳德，「副總理」紀登奎，「模範農民」陳永貴，工人領袖倪志福，和「北平軍區」司令陳錫聯。

一位消息人士告訴時報，在修改經濟、外交及教育政策上的每個努力都遭遇到「政治局」擁毛派的阻力。

據來自香港一位商人的消息來源稱：像汪東興這類人的態度經常表示毛澤東說的都是對我們好，為什麼要改變。

大陸教育怪招 學生成績好 教師薪酬高 事實証明失敗了

【北平廿五日美聯社電】中國大陸農村的一些學校，試圖根據學生的測驗成績的高低以決定教師的薪金——學生成績好，教師薪酬較高——但失敗了。

湖北省一個公社的社員楊章投函「光明日報」，說這種制度不僅不能產生預期的後果，並且導致教師壓迫學生必須死讀書。

他說，一些教師取消了課餘活動，強迫學生日讀夜讀，連星期日也不讓他們休息，因而損害了學生的健康。

對於貧窮學生，一些教師企圖說服他們輟學——不讓他們參加期考——或企圖處以體罰。

當學生家長提出質問時，一些教師這樣回答：「貴子弟不應搶走鄙人的飯碗。」

該讀者呼籲改變教育界這種歪風邪氣。

埃及外交部次長（左），與以色列總理府首長，週三日在西奈半島美國早期警報站，正式交換兩國和約文件。（美聯社）

春鬥進入高潮 日本航空交通 陷於一片癱瘓

【東京廿六日法新社電】日本的航空服務，今天實際上陷於癱瘓狀態下，因日航及其他兩間國內航綫的工會會員實行罷工，要求增加工資。

日航的職員說：一百四十一班的國內和國際班機，約有百分之七十已被取消；因日航機艙與駕駛室人員，已於昨天午夜實行罷工。

全日航及東亞航的駕駛室工作人員，亦已實行罷工，令到今天大部分國內航綫的班機都要取消。

預料這三家航空公司的罷工，將使大約六百人蒙受不便。

以議員資助 廿萬美元 捉拿阿敏

【特拉維廿五日路透社電】以色列國會議員沙朗今日說，他已資助一個國際性突擊隊，搜捕烏干達的逃亡獨裁者阿敏，要把他擒回受審，該突擊隊由十二人組成。

沙朗說：他提供了二十萬美元，資助搜捕阿敏，相信他正跟最後的五千名支持者，躲在烏干達與扎伊爾的邊區。

沙朗是以色列的保護受壓迫猶太人世界大會的主席，他說此舉的主要理由，在於阿敏曾導致布洛治女士被謀殺，她是英籍以色列人，在一九七七年以軍突襲安特比機場，拯救被騎劫的法航人質後，就被殺死。

沙朗說：「布洛治象徵着猶太母親，因此她亦是我的母親，必須找到謀殺她的兇手。」

美參院外交委會 通過對以埃撥款

【華盛頓廿五日合衆國際社電】美參議院外交關係委員會星期三以十對一的投票結果，通過卡特總統撥出四十八億美元支助埃及和以色列，並將之呈向參議院。在通過這項協助和平條約達成的三年支援計劃時，該委員會曾拒絕接納由北卡羅納州共和黨參議員茲斯威士所作的八對二反對票，圖整體破壞這項支援的要求。

咸士建議一項修訂法案，以禁止支援任何沒有加入過止發展核子武器國際條約的國家，而埃及和以色列皆沒有這樣做。

菲島出現 神秘飛行物體

【馬尼剌廿五日法新社電】據稱菲律賓南部一小鎮的居民，昨日又目睹耀人眼目的不明飛行物體，而早在前兩天此間以南四百八十哩桑邦加省密德沙立鎮的居民聲稱，有一批數目不詳的不明飛行物體，在糖葉山上空不高處飛過，然後消失無踪。

據菲律賓通訊社今日謂，約有一百人，其中包括警員和居民表示，四月十九日黎明前，在距馬尼剌以南三百九十哩，黑人聚居的塔維塞省，看見「一個不明飛行物體」。

一名女子說：「我初時還以為那是架剛起飛、由南向北航行的飛機。它飛得很低，約為二百五十至三百呎左右。但後來發現它發出藍、綠、黃、紅等不同顏色的閃光。我從來沒有看過這種物體！」

菲律賓通訊社以前曾……不明飛行物體出現……哩、……省兩個小鎮的居民，看見成羣的不明飛行物體，而在此之前兩個星期，在波蘇以北一百八十哩、或馬尼剌東南二百卅哩麥斯巴特省的居民，亦曾目擊一個不明飛行物體。

菲律賓大氣層、地球物理學及天文事務署署長金塔勒表示：「根據目前所有資料，仍未能對一再目擊不明飛行物體的報告，作出任何結論。」

捲土重來！
基士 張馬 再度精心主編
工商晚報
1978—1979年度高價馬特輯
預訂特價優待 最後五天！

欲知：
高價馬是何方神聖？
來港前適應長短途？
血統質素孰優孰劣？
現居班次是否有利？
請速預訂 想操勝券

預訂優待辦法：
凡於本年五月一日前預訂，可享受優待，每本連郵費祇收三元，請以「工商日報有限公司」為抬頭之劃綫支票或郵票寄香港郵箱六十二號，至出版時即按址寄上。
如非預訂，每本售價五元。
五月出版

「高價馬特輯」預訂表格
姓名：＿＿＿＿ 電話：＿＿＿＿
地址：＿＿＿＿＿＿＿＿
簽署：＿＿＿＿ 日期：＿＿＿＿
（附上郵票 支票＿＿元，共購＿＿本）

佳攝影 YASHICA
AUTO Focus 相機
首創 自動對焦電腦
定焦鈕，自拍掣，控光系統
不怕貨比貨，最怕唔識貨

如蒙惠刊本報廣告請電二八〇七〇八

申請赴美非移民入境簽證 數字逐年激增
顯示本港經濟繁榮居民較富裕

【本報訊】申請赴美國之非移民入境簽證之激增，顯示本港經濟繁榮。

美國總領事入境簽證主任安德遜稱，該館去年共簽發非移民入境証四萬三千四百份，而一九六八年則祇有八千三百七十五份。去年之數目，又顯示比一九七七年增加百分之八。

但今年元月至三月，領事館收到移民入境證之申請，竟增加百分之卅三。

安德遜謂，增加之一原因係居民比前富裕。其次則為航空機票降價，故勵居民遊美，例如環球公司之由港赴美（三藩市）單程票價，考慮減收二百九十九美元（相當於一千四百九十五港元）渠謂，當橫渡大西洋機票減價時，歐洲遊客亦曾湧往美國。

但安德遜謂，最近之港元低落已使入境申請減少。渠相信此種情況不會持久。從長遠言，入境申請仍然會增加。

非移民入境證通常包括商業、旅行及學生。以往本港居民多查詢學生入境簽證。本港美領事館之政策，儘可能簽發學生入境證。

學生是否合格獲准赴美，繫於三個因素，第一申請人之學校成績，第二必須證明有足够之財力，第三必須於肄業後回港，此等有時頗難判斷，故有時須約見六次之多。

自一九六九年以來，平均每年發學生入境證二千五百份，當年為二千六百。

百分之四十至五十學生於學成後不回港，其百分比較日本與歐洲差。

應付出入旅遊人士激增 入境處增設辦事處
分配公屋資格可能修改 十一項法案通過成法律

【本報訊】立法局昨日會議中，部份議員摘要如下：

△人民入境事務處已增設辦事處，增加人手及檢討簡化手續程序，以應付擠擁的情況。保安司戴宏志，昨在立法局會議席上答覆王霖議員質詢時作上述表示。

他並指出，人民入境事務處各辦事處出現擠擁情況，是由於出外和來港的旅行人士數目激增。

戴氏指出增加數字包括遊客及從越南來港全部都需要循入境手續處理或需要有某種形式旅行證件的人士在內。

戴氏指出當局用以疏導擠擁情況之措施，已實行或將實行者計有：

（一）緊急在五個辦事分處增加地方，在域多利兵房增設的一間辦事處，將於五月份內啟用，專門處理來自中國大陸的入境人士事宜；

（二）本年迄今為止，人民入境事務處已增聘一百一十五名職員；（三）另外聘得七十名臨時職員，補充所需人手；

△由於大量移民湧入本港，使當局難以達成於八五年為本港全部家庭提供合理住所的目標，張有興議員昨建議香港房屋委員會修訂其政策，規定受正常清拆工作影響的家庭，其戶主需在港居住最少五年，始可獲得分配公共房屋。

△在昨日的立法局會議中，共有十一項法案獲得通過，成為法律。

該十一項法案為一九七九年撥款法案、一九七九年外滙基金（修訂）法案、一九七九年銀行業（修訂）法案、一九七九年接受存款公司（修訂）法案、一九七九年刑事訴訟程序（修訂）（第二號）法案、一九七九年破產（修訂）法案、一九七九年律師業（修訂）法案、一九七九年輔助隊薪酬及津貼（修訂）法案、一九七九年建築物（修訂）法案、一九七九年英國發明品專利權註冊（修訂）法案及一九七九年僱傭（修訂）（第二號）法案。

△一九七九年律師業（修訂）法案昨日下午在立法局會議席上三讀通過，規定另外三類人士可以有資格獲香港律師會註冊為學員。

一、已考取英國律師會的律師考試第一部份者：

二、在英國已參加新的共同專業考試及格者；

三、已獲英國律師會豁免上述兩項考試之一者。

△教育司陶建昨日在立法局會議中表示，中學學位分派組的記錄，足以協助教署找出中途退學的學生。

陶氏在動議二讀一九七九年教育（修訂）法案時作以上表示，該法案旨在擴大教育司的權力，以便執行要六至十五歲的學童上學。

修訂法案提議由今年九月開始，將包括十四歲及以下之兒童，而由一九八〇年九月開始，則包括十五歲及以下的兒童。

廚房食物有蟑螂 兩食肆共罰三千

【本報訊】兩家食肆廚房及食物被發現有蟑螂，今年被銅鑼灣裁判司威爾遜判處罰款共三千元。

首案中，軒尼詩道二百四十一號食肆持牌人承認主持食肆廚房有蟑螂，被判罰款一千元。案情透露：二月十三日，市署人員到上址調查時，發現廚房的食物升降機及升降機槽有蟑螂四隻，遂發票起訴。

另案中，莊士敦道十八號豪華飲食有限公司代表昨代表公司上堂，承認一碟炒給客人吃的肉絲炒麵內有一隻蟑螂，被判罰款二千元。案情指出：去年十二月廿一日，一名客人前往上址叫了一碟肉絲炒麵，不料于吃麵時發現有一隻蟑螂，于是往市政事務署投訴。

上述兩案主控官為高級衛生督察郭永堅。

陳壽霖建議修訂建築條例
將違例者永久除名
指罰欵增加難收阻嚇作用

【本報訊】陳壽霖議員昨午評擊修訂建築條例中，雖然罰欵已由五萬元增至二十五萬，但仍難阻嚇作用他建議將違法者永久除名，同時政府亦須承擔整個責任的一部份。

陳壽霖議員提出四點建議供政府在全面檢討現行條例時考慮。

第一、擬加修改的第四十條第（二甲）、（二乙）和（二丙）欵，所列罪行如果屬於相當嚴重，則一經被判罪名成立，違法者必須從法定登記册上暫時或永久除名（視乎所犯罪行的嚴重性而定）。本人認為，這比判罰較高欵項所能收到的阻嚇作用更為有效。

第二、嚴格執行主要條例第四條第三欵甲段的規定，使「獲授權人士」或「註册結構工程師」必須存有一份完整監察建築工程紀錄，以便隨時可呈交審閱，此舉對解決危樓問題大有幫助。

第三、必須將與任何建築工程有關人士的責任加以正確的衡量。「獲授權人士」或「註册結構工程師」負責建築物的策劃和設計，及監督建築工程的進行；「註册承建商」依照核准圖則和細則負責執行建築工程；建築事務監督屬下的公務員負責核對和批准圖則，其後更視察建築工程，以最後確保建築物依適當方法建造。顯而易見，每一方都要承擔建築工程整個責任的一部份。「獲授權人士」和「註册承建商」須對他們的專業工作負責；根據本條例規定，他們的失職將受嚴厲的處罰，但對公務員的專業工作負責，並無類似的法律上的責任。為公平起見，茲建議政府亦須承擔整個責任的一部份。

第四、以現代的高樓大廈為例，建築設計、地基設計及結構，均受法例規定保障，但建築物裝備的設計，如防火設施、電力分配、通風及冷氣系統等却不在保障之列。隨著先進技術的進展及材料精密的使用，建築物裝備是建築物的一個重要組成部份，從安全、衛生及環境的角度來考慮，這些服務的完善與建築物地基及結構的牢固，是同樣重要及不可或缺的。

陳氏又建議應設置法定登記册，在其各自擁有的專門技術範圍內，

昨夜賽馬各場成績

第一場 第六班路程一一五〇公尺，出馬九匹，時速一分十三秒七，冠軍勝亞軍兩馬位，亞軍勝季軍一又四份三馬位，第四名出口第一（詹亞健）

名次	馬名	騎師		
首名	㊀喜樂人	摩加利	W五十四元四角	P九元一角
次名	㊃海產之寶	劉同安		六元一角
三名	㊆勇騎士	李森		十一元五角

第二場 第六班路程一八〇〇公尺，出馬十一匹，時速一分五十九秒二，冠軍勝亞軍二又四份一馬位，亞軍勝季軍四馬位，第四名新寶（摩加利）

名次	馬名	騎師		
首名	㊆快樂音韻	呂健威	W一百22元九角	P二十五元二角
次名	㊅幸運駒	黃禮和		八元三角
三名	㊃新龍章	文家良		十三元三角

連贏位㊅號搭㊆號派彩五百五十二元一角

當晚孖寶第一場㊀號搭第二場㊆號派彩三千五百四十元九角。

第三場 新馬班路程一六五〇公尺，出馬十四匹，時速一分四十八秒五，冠軍勝亞軍一又四份一馬位，亞軍勝季軍四份三馬位，第四名康熙（薛卓時）

三名 ㊃翡翠仔 霍利安 四十一元

連贏位㊅號搭㊆號派彩七十五元七角

第四場 第六班路程一八〇〇公尺，出馬九匹，時速一分五十九秒二，冠軍勝亞軍三馬位，亞軍勝季軍短馬頭位。第四名安利（盧約翰）

名次	馬名	騎師		
首名	㊂高超	浩德	W四十八元五角	P十二元五角
次名	㊀保得	譚文就		九元一角
三名	㊇穩定世界	詹亞健		十二元六角

第五場 新馬班路程一六五〇公尺，出馬十一匹，時速一分四十八秒六，冠軍勝亞軍半馬位，亞軍勝季軍一馬位，第四名大吉（溫浩倫）

名次	馬名	騎師		
首名	㊅南華之星	嘉華達	W一百90元一角	P二十九元六角
次名	㊀五陵精神	簡元智		八元九角
三名	㊄金花臣	馬彼得		九元三角

第六場 第六班路程一一五〇公尺，出馬九匹，時速一分十二秒六，冠軍勝亞軍一馬位，亞軍勝季軍三馬位，第四名首領（嘉華達）

名次	馬名	騎師		
首名	㊅克勝	霍利安	W廿一元八角	P九元六角
次名	㊀大好時光	盧約翰		十元八角
三名	㊂新美景	羅文就		廿七元五角

連贏位㊀號搭㊅號派彩一百零八元六角

特別彩池派彩

場外孖Q
第四場 ③高超 ②保得
第五場 ⑥南華之星 ②五陵精神 ⑪阿哥哥
第六場 ⑥克勝 ②大好時光
派彩：二千零四十二元

場內孖Q
第一場 ②喜樂人搭④海產之寶
第二場 ⑥幸運駒搭⑦快樂音韻
派彩：五千七百九十七元。
第五場 ②五陵精神搭⑥南華之星　⑥南華之星搭⑪阿哥哥
第六場 ②大好時光搭⑥克勝
派彩：六千九百六十元

場內三寶
③高超 ⑥南華之星 ⑥克勝
派彩：二萬四千二百三十四元

（連贏位）
第一場：②喜樂人搭④海產之寶 派彩一百一十七元六角

（場外孖寶）
（第一口二搭四場）
⑦快樂音韻搭③高超一千八百五十七元八角
安慰獎
⑦快樂音韻搭②保得三百八十九元四角
（第二口三搭五場）
⑦百勝二世搭⑥南華之星一千〇卅七元二角
安慰獎
⑦百勝二世②五陵精神⑪阿哥哥 十七元七角
（第三口四搭六場）
③高超搭⑥克勝四百……

六環彩 第一場②喜樂人④海產之寶……

兩局非官守議員巡視越南難民營

【本報訊】鍾士元爵士等行政、立法兩局非官守議員十一人，昨晨視察三個越南難民營，親自瞭解難民不斷湧入香港所引起的種種問題。

各非官守議員昨晨首先到達難民抵港第一站的政府船廠，觀看該處環境，繼往視察啟德及深水埗的難民營，對難民的居住問題垂詢甚詳，並與許多難民交談。

各非官守議員在深水埗難民營逗留時，曾與聯合國救濟難民總署高級專員那沙理日澄及港府保安司戴宏志會晤。

圖示為各非官守議員在政府船廠的難民營視察。

保良局總理等 昨巡視各屬校

【本報訊】保良局己未年總理為對屬下各機構進行全面了解和巡視，以作為日後展開工作和擴展服務的參考，該局主席蕭司徒潔、副主席趙振邦、林王兆淑、胡永輝、林文山、梁紹鴻、總理伍樹沼、龔永雄、何良、胡郭秀萍、鄭杜淑婉、羅文龍、何增年、劉元布、嚴禮、林穎元芳、沈邱功嫻、王祖基、鍾倪敏、王啟東等，日昨特別聯袂巡視各屬校。

保良局目前共有中學三間，小學六間，幼稚園兩間及特殊學校一間，總計共開班二百五十二班，教員人數四百零一人，學額一萬零四百二十三名。各校歷年來之辦理頗具成績，且日有進展。

各位總理對各校之辦理情形甚感興趣，在巡視過程中，殷殷垂詢問各校長教員了解學生上課及活動情形，並勉勵各人努力。

今晨市場價格 肉類魚蝦蔬菜
（價格以每斤計算）

品名	價格
上肉	八元至八元四角
牛肉	十二元八角
雞	八元至八元八角
鴨	五元二角至六元四角
泥斑	十四元半至二十一元
紅衫	四元半至九元
大魚	十一元半至十二元
鯪魚	六元至八元
黃芽白	二元至二元八角
菜心	三元八角至四元
芥蘭	二元八角至三元六角
冬瓜	一元至一元四角
白菜	二元至二元八角

少女被車撞癱瘓 獲償五十六萬元

【本報訊】一名年華雙十少女，於一九七五年十二月九日，在青山道十三咪被一輛客貨兩用車撞致重傷，引致四肢癱瘓，要坐輪椅過活，該名少女昨入禀最高法院循民事訴訟程序，控訴肇事之司機要求賠償損失，昨原訴人及與訟人在內庭達成協議，原訴人獲得賠償五十六萬元。

原訴人少女任淑明，二十歲；與訟人陳明，司機。

此案起因，原訴人為工廠女工，月薪八百元，當日於橫過馬路時，被與訟人所駕駛之車撞致重傷，原訴人現時要人負責起居飲食，有兩名醫生報告，指原訴人因今次之交通意外將會影響壽命，一名警員於當日駕駛一輛警方吉普車，尾隨與訟人之車行駛，曾見與訟人扒頭致肇意外，事後與訟人曾經被票控危險駕駛罪名，被判處罰欵。

大東十三名員工 獲選赴英覲女皇

【本報訊】大東電報局集團十三名本港男女職員，其中部份偕同妻子或丈夫，定於下週在倫敦會晤女皇。

十三名幸運兒來自不同部門，充份代表了大東電報局集團在本港的業務，此行是獲公司選派出席五月一日假英國倫敦聖詹士宮舉行的帝國及國際電訊公司成立金禧慶大會。帝國及國際電訊公司為大東電報局集團的前身。英女皇由愛丁堡公爵陪同下將出席金禧慶大會，與來自世界每一角落的大東電報局集團職員共聚一堂。

香港代表團成員為華力克（香港區董事兼總經理），華城（遠東區總幹事），馮克明（本港工程部經理），施啟綿（民航工程部經理），韋兆裘（專用線路營業代表），伊利諾（長途電話轉接中心擴展計劃小組經理），利文金蘭（非海外派來職員會主席），馮楊華（話路資料互用系統監督），李錦堂（電報控制中心監督），黃彥璞（技師），馬德（司機），關其偉（大東通訊系統有限公司），梁傑民（亞洲電腦有限公司）。

共情專家指出 大陸新逃亡潮 今年逐漸形成

【台北廿五日中央社電】此間共情專家今天指出：自本年初以來，由大陸外逃香港的難胞日有增加，已逐漸形成一新的逃亡潮。其人數之多，持續之久，為一九六二年逃亡潮之後，十餘年所僅見。

這位研究共情的人士說，此一新逃亡潮的形成有多種因素，也有其顯著特點，以它與十七年前的逃亡潮相比較，無論在形成背景和性質方面，都遠較複雜。

這位人士就今年新逃亡潮的形成因素分析說：

一、為主動性因素——逃亡者本身對中共具有一種抗力，在思想意識上憎恨中共政權，渴望投奔自由。

二、為被動性因素——中共所施加於人民的暴行，迫使不惜冒險外逃，以及為減少大陸反抗分子與增強海外統戰人力，而主動的歸僑子弟及在台灣海外有親屬關係者，寬予放出。

五月上旬兩週末 在快活谷賽馬 報名表已公佈

第三十八次賽馬，分兩個週末（五月五日及十二日）在快活谷舉行，馬匹報名已於昨日止截，並即編定分場公佈。

兩天均編九場比賽，下午二時開跑，每隔三十分跑一場，除馬王賽冷落外，其餘皆熱鬧。

一年一度跑馬王——香港冠軍暨車打盃定在五月十二日舉行，路程仍定為一八〇〇公尺，祇有六匹馬報名，將為一場缺乏刺激性的賽事。

首天（五月五日）有一項錦標乃第三班九七五公尺的西洋會盃，共編成三組，其中一場爭盃，餘改為讓賽。

次天另一項新馬錦標為香港銀旗賽，由三萬元身價的馬跑一三〇〇公尺，報名馬有十八匹。

茲將馬會昨公佈兩天分場列下：

首天 五月五日 星期六

第二班 一八〇〇公尺
雄霸 羅　勤捷 蘇　鴻福 沈　金喜來 朱　小人物 殷　龍田 夏　銀碧 摩　扶搖直上 陳　過山 簡　妃莉 吳　戰地飛龍 鄭　海翡翠 賓　金星一號 鄭　威勝 米
（後備）確得寶 摩

第三班 九七五公尺（西洋會盃）
飛龍在天 賓　廿一點 張　遮打道 羅　金福 鄭　飛驥 米　富臨門 屈　飛奔 卡　安霸 沈　海霸 王　甘泉 吳　大力水手 摩　委曬 布
（後備）千面金剛 陳　先惠 譚　英之寶 蘇　發多好 摩

第三班（第一組）九七五公尺
旗竿帶包 屈　保霸龍 蘇　好順利 米　頭獎 郭　駒中寶 王　必發 殷　直搗黃龍 陳　浪濤 沈　寶盒 羅　好樂意 摩　永福 鄭
（後備）曙光 賓　孖寶 卡　極之高 摩　更圖利 沈
（退出）必得 金

第三班（第二組）九七五公尺
有分數 夏　強駒 陳　東山假袖 譚　柏麗 沈　春暉 羅　永利 鄭　新月力 摩　利安 蘇　小紅馬 屈　爽朗 殷　日日昇 簡　祝君永勝 張
（後備）得得 王　真開心 吳　必盈利 摩　奇道標 摩

第五班（第一組）一六五〇公尺
真好運 歐　更加吻 沈　揚威耀武 摩　金童 杜　金門橋 朱　富貴花 王　辣椒仔 布　黑椒牛柳 鄭　七好 蘇　威華 簡　威威 陳　百勝祿 王
（後備）高得 簡　福伯 摩　寶源 朱

第五班（第二組）一六五〇公尺
威着 鄭　寶星 歐　高高 殷　馬如龍 吳　金匙 張　先聲 蘇　金來 杜　蒙地羅沙 摩　勝利皇駒 簡　必爭 布　接財神 朱　銀禧 陳
（後備）得運馬 摩　瑞星郎 蘇　我勝 歐　金發 簡

第六班（第一組）九七五公尺
珍有寶 蘇　拔都雄風 羅　飛來福 陳　鳳驃 鄭　大好時光 吳　吉慶 歐　馬首 屈　蒙娜麗莎 簡　一路發 殷　羅賓漢 賓　皇家令 卡　紫金 羅
（後備）海產之寶 陳　發達匙 歐　安利 吳

第六班 一八〇〇公尺
安娜之寶 卡　全勝 羅　山茶花 吳　奔得 沈　華陀 施　飛駿 賓　快樂音韻 蘇　歡樂昇平 歐　高超 張　宸禧 摩　新龍章 歐　月球石 賓　新美景 歐　新寶 摩

第七班 一二三五公尺
好兄弟 摩　財神到 賓　皇冠之光 屈　得勝 吳　厚利 羅　飛獵 張　逍遙青春 羅　雌威 施　天秤座 蘇　吉利客 賓　高齡灰牝 米　奪標 譚
（後備）鄉村豪傑 屈　赤麒 吳

次天 五月十二日 星期六

公開賽 一八〇〇公尺（香港冠軍暨車打盃）
幸福世界 郭　馬蹄香 殷　大成功 蘇　寶刀 簡　祿怡 摩　奪錦 譚

第一班（第一組）一二三五公尺
強人 王　劍童 殷　够威 殷　常山寶 屈　街老鼠 羅　精麵 施　龍圖 蘇　爆棚 摩　紅山茶 吳　濃雨 賓　施他福 鄭　勇冠三軍 米

第一班（第二組）一二三五公尺
金碧 摩　高速 照　麗驥 退　萬能俠 陳　金源 譚　利是吉 張　祝運佳 蘇　長勝雄師 沈　銀麒麟 簡　美江 蘇　門金 卡　騰渡 簡

第二班（第二組）一八〇〇公尺
老頑童 簡　億寶 陳　益驊 殷　花旗林 朱　永恆之光 摩　快樂飛馬 鄭　好利 蘇　多加力 羅　一馬當先 郭　人之陞 譚　如意 張　向日葵 吳　大法官 賓　友得 殷
（後備）銀狐 蘇

第二班（第三組）一八〇〇公尺
威龍 卡　中游之光 布　均威 郭　火鳥 賓　飛黃騰達 簡　光榮 王　長春樹 蘇　大亨 陳　新旺 摩　恒威 張　驃力峯 吳　電話機 陳　永得 譚　世界紀錄 鄭
（後備）驊驥 布

第五班（第三組）一六五〇公尺
勇俠 蘇　快快 布　金牌 張　特勒驃 簡　友好 歐　雪山 杜　豐禮 吳　精英 譚　經煙 羅　颱蹄 摩　人之音 沈　世伯 朱
（後備）旺市 陳　勤中 吳　撒心 摩　可圖 蘇

第六班（第二組）九七五公尺
確威 鄭　時時好 陳　保榮 吳　喜寶祿 王　飛豪 張　勇騎士 歐　龍駿 卡　喜樂人 摩　多機會 歐　常順 羅　上味 賓　益民 殷
（後備）安騰 吳　猛如飛 卡　出口第一 歐
（退出）金龍王

第六班（第二組）一八〇〇公尺
保得 歐　繁華 摩　飛得 摩　愛將 卡　敎父 歐　可勝 賓　惠麒 陳　橙皮 施　銀童 杜　超越日 杜　錦繡前程 王　穩定世界 吳　永威 鄭

新馬（三萬元者）一三三〇公尺（快活谷銀瓶賽）
寶馬 卡　先駒 布　一路起 杜　猛龍世界 簡　有希望 殷　合作快樂 郭　高寶 蘇　翻發仔 布　新宏利 歐　又得嘅 吳　五陵精神 陳　特好運 歐　獨行俠 簡　神風 簡
（後備）心深知 殷　蓋世寶 殷　超勁 吳　喜來得 郭

美國金牌冷氣機廠 國際業務推廣經理抵港 與總代理商討發展事項

美國愛迪生名廠THOMAS A EDISON金牌冷氣機國際業務推廣經理威廉士（D.D.WILLIAMS）於日前專程由美抵港考察，期間並拜訪總代理大昌貿易行有限公司，商討有關業務發展事項。

近已開始進入炎夏，隨之成為冷氣機銷售旺季，在各類牌子中，美國金牌冷氣機，去年銷量最高，而美國入口機首位，事實上，冷氣機以美國貨最靚，而美國貨則以金牌最好，品質優良，早已深入民心，更榮獲「全美國最佳冷氣機」獎譽，金牌不獨够冷够靜，最慳電，另配有防潮線，抽濕力特強，適合本港潮濕天氣，而總代理更以服務佳著稱，專業技師定期作詳細檢查，故備受本港中上家庭……冷氣機抵港應市，今年承接去年之餘威，銷量必能再創高峯，用戶應即及早選購，以免向隅也。（附圖右起為大昌貿易行李文照副總經理、金牌名廠國際業務推廣經理D.D.WILLIAMS及大昌貿易行鄭冠炎經理）。

佳人有約 請到 設計一流 服務週到之…………

□苑別墅 九龍□施他佛道6號 ☎K-365231-6 免費停車場
蘭苑別墅 九龍窩打老道86號四樓（康相逢酒樓四樓電梯按3） ☎K-035202-6
蕙苑別墅 香港英皇道145號 民眾大廈二樓 ☎H-714261 H-704352-6
華苑別墅 九龍塘窩打老道157號 ☎K-361161-5 免費停車場
全部套房·均裝設彩色電視·Hi Fi音响·電動圓床·噴射浴缸·電子按摩·蒸汽浴室
★各別墅裝有電子防盜自動報警系統★保障貴客安全★

純粹租房 歡迎預訂
耗資千萬 備有豪華套房百餘間 每房設計不同
御苑別墅
兩小時租28元　宮殿裝飾 帝皇享受　過夜房42元
香港馬師道7-11號雅高大厦
☎H728972 H754422-33
專人代客泊車

麗宮
連日爆滿 請今天早
歐洲公司 情艷冶色巨片
茜羅科
傑大亞瑪作胆莲莉
兒童不宜看
下期獻映 動物紀錄片
雪地
紅狐歷險記

合式手袋製造廠 N.T.-714010
Hopson HANDBAG MFG. CO., LTD.
合式手袋有限公司 H-233888
Hop's HANDBAG CO., LTD.
Manufacturer Exporter Wholesaler & Retailer
專營手袋製造
總行：香港利源西街27-29號地下
工場：新界元朗新圍村8-9號地下
分店：香港銅鑼灣軒尼詩道517號地下 利源東街十七號，利源東街八號
保證品質優良
實價不二 每次買六個手袋九五折優待·買十……

億寶強駒神態活躍
重有得，不過，今賽快地，正合其性能，有可博分頭，仍值得
大試至上：快地速度所限，成就止於一位。
更加吻：狀態仍可保持，韌力够，冷可敵。
瑞星郎：近況略有起色，負磅已輕，毋忽視。
⑧澳洲令 ⑬小紅馬 ⑦得得
昨晚賽馬六場終點圖片

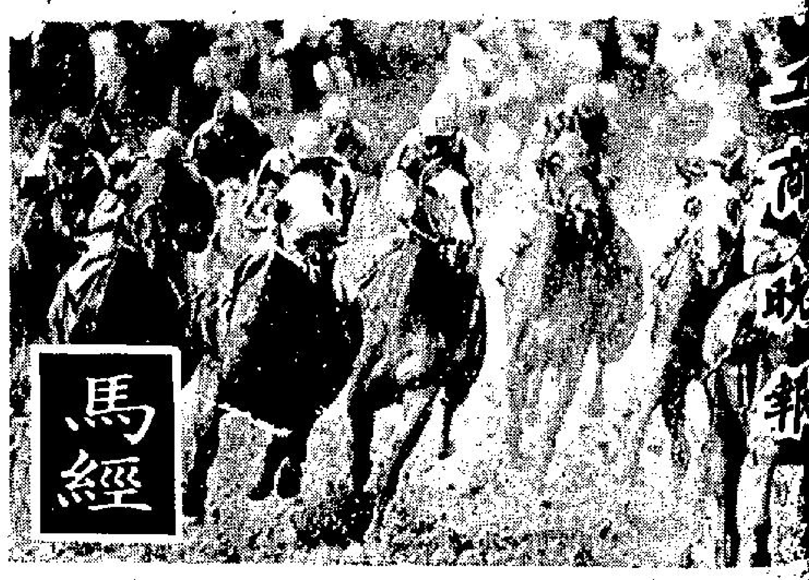

馬會最後公佈各場配搭排位

第一場 第七班 一六五〇公尺（場外連贏位）

馬號	馬名	磅	騎師	檔位	練馬師
①	鄉村豪傑	一三七	霍利安	1	屈
②	財神到	一三五	馬彼得	7	賓
③	飛獵	一三四	梁偉德	8	張
④	紮標	一三四	劉同安	6	譚
⑤	離威	一三二	蘭尼	4	施
⑥	逍遙青春	一三〇	告東尼	2	羅
⑦	兒童城	一二〇	薛卓時	5	夏
⑧	厚利	一一六	✠譚文就	3	歐

後備馬：捷馳 一三六（蘇）、少年勇士 一二九（夏）、得利 一二三（吳）、高鋒 一二三（張）

第二場 第二班 一二〇〇公尺（連贏位）

馬號	馬名	磅	騎師	檔位	練馬師
①	喜韻	一三七	告東尼	3	譚
②	達運時	一三四	蘭尼	12	米
③	金喜來	一三四	李森	2	朱
④	得晒	一三四	十何鑑森	11	殿
⑤	威峯	一三二	呂健威	9	蘇
⑥	波斯神童	一三一	摩加利	4	摩
⑦	快的	一三〇	嘉華達	10	布
⑧	勝驍	一二七	劉同安	8	陳
⑨	凱旋門	一二四	溫浩倫	5	施
⑩	百利	一二二	馬彼得	6	賓
⑪	喜臨門	一二一	麥子文	7	簡
⑫	友得	一二〇	✠譚文就	1	歐

後備馬：小人物 一二六（殿）、野火 一二五（廖）

第三場 新馬盱吡賽 一八〇〇公尺（連贏位）

馬號	馬名	磅	騎師	檔位	練馬師
①	大領袖	一二六	馬彼得	4	賓
②	億寶	一二六	劉同安	8	陳
③	幸福世界	一二六	浩德	5	郭
④	好利	一二六	告東尼	1	蘇
⑤	大成功	一二六	朴仕能	2	蘇
⑥	大亨	一二六	何鑑森	6	陳
⑦	長勝雄師	一二六	甘保頓	3	沈
⑧	金星一號	一二六	梁偉德	7	鄭
⑨	馬中龍	一二五	夏達	9	米

後備馬：紫晶 一二八（米）、雄霸 一二八（羅）、寶馬 一二三（卡）、皓月 一二三（夏）、喜洋洋 一二〇（夏）、確倫俐 一二三（夏）、猛龍世界 一二三（簡）、均威 一二〇（郭）、益智 一二三（殿）、有希望 一二三（殿）、康熙 一二三（夏）、利是 一二三（陳）、一馬當先 一二三（郭）、龍翔 一二三（夏）、孖寶 一二三（卡）、長彩 一二三（殿）、東方火箭 一二三（夏）、妃莉 一二五（吳）、盈輝 一二八（施）、向日葵 一二八（吳）、神風 一二三（張）、聰明飛馬 一二三（簡）、祝君永勝 一二三（施）、神童 一二三（摩）、迷妙（退出）

第四場 一二班混合賽 二四五〇公尺（連贏位）

馬號	馬名	磅	騎師	檔位	練馬師
①	天文台	一三四	×黃潤生	2	陳
②	花旗林	一三三	陳子銓	1	朱
③	盈輝	一三三	溫浩倫	4	施
④	新旺	一一九	摩加利	3	摩

後備馬：君子 一一六（摩）、奪錦 一四〇（譚）、寶刀 一三八（簡）、俠女 一二一（羅）

第五場 第三班 一四〇〇公尺（連贏位）

馬號	馬名	磅	騎師	檔位	練馬師
①	飛驄	一四〇	×徐貴良	11	米
②	英之寶	一三九	告東尼	2	蘇
③	心寶貝	一三九	霍利安	8	羅
④	勝利之光	一三八	×沈集成	12	張
⑤	爽朗	一三五	✠文家良	9	殿
⑥	奇道標	一三四	摩加利	6	摩
⑦	得得	一三三	朴仕能	3	王
⑧	澳洲令	一三〇	馬彼得	13	賓
⑨	柏趣	一二八	潘納	4	沈
⑩	直搗黃龍	一二四	×黃潤生	7	陳
⑪	永福	一二四	劉同安	10	鄭
⑫	幸運王子	一二三	×蔡裕意	5	朱
⑬	小紅馬	一一九	浩德	1	屈

後備馬：妥晒 一三七（布）

第六場 第三班 一四〇〇公尺（連贏位）

馬號	馬名	磅	騎師	檔位	練馬師
①	利多	一三九	劉同安	8	蘇
②	強駒	一三八	簡元智	5	陳
③	電子世界	一三七	溫浩倫	3	施
④	喜洋洋	一二八	薛卓時	7	夏
⑤	孖寶	一二六	×莫理斯	1	卡
⑥	獲多好	一二三	李森	4	摩
⑦	頭獎	一二一	潘納	2	郭
⑧	永利	一一七	×歐陽紹文	6	鄭

後備馬：春暉 一四〇（羅）、浪濤 一三六（沈）、利安 一三四（殿）、富臨門 一二九（屈）、一世夠運 一二六（屈）、新自力 一二六（摩）、東山領袖 一二四（譚）、四蹄飛 一二〇（羅）

第七場 第五班 二二〇〇公尺（連贏位）

馬號	馬名	磅	騎師	檔位	練馬師
①	好好運	一三六	×洪偉平	9	布
②	威着	一三五	羅國洲	11	鄭
③	威華	一三五	薛卓時	5	簡
④	友誼至上	一二九	×沈集成	10	簡
⑤	更加叻	一二八	潘納	1	沈
⑥	瑞星郡	一二六	告東尼	4	摩
⑦	金門橋	一二三	李森	6	朱
⑧	我更叻	一二二	劉同安	7	陳
⑨	歡心	一二〇	摩加利	2	摩
⑩	金鈴	一一八	朴仕能	3	張
⑪	我來也	一一八	麥子文	8	簡

後備馬：福伯 一三三（朱）、快得利 一二八（郭）、人之音 一二一（沈）

第八場 第三班 一四〇〇公尺（連贏位）

馬號	馬名	磅	騎師	檔位	練馬師
①	龍城飛將	一三八	薛卓時	2	陳
②	極之高	一三四	摩加利	7	摩
③	步步高升	一三二	蘭尼	4	施
④	安娜	一三一	盧約翰	5	沈
⑤	廿一點	一二九	梁偉德	8	張
⑥	金福	一二八	劉同安	6	鄭
⑦	啱啱好	一二六	×洪偉平	3	布
⑧	多歡喜	一二三	告東尼	9	蘇
⑨	日日昇	一二三	羅國洲	10	簡
⑩	旗竿雜包	一一六	甘保頓	1	屈

後備馬：保勳龍 一四〇（蘇）、先惠 一二七（譚）、夠威夠格 一二五（杜）、寶盒 一二四（羅）、眞開心 一二〇（吳）

符號說明：＋減三磅　✠減五磅　×減七磅

- 場內孖寶　第一搭二場
- 場內孖Q　第七搭八場
- 場外孖Q　第二搭三場
- 場外連贏位　第一場
- 場外三寶彩　第六、七、八場
- 四重彩　第五場
- 場外孖寶第一口　第二搭四場
- 場外孖寶第二口　第五搭七場
- 場出孖寶第三口　第六搭八場

逍遙青春 兒童城 近況可取

賽前分析　·張基·

第一場 第七班 千六公尺

鄉村豪傑：狀態平常，難寄厚望。

財神到：近態出色，尚未盡類，冷配無妨。

飛獵：質新，近況仍穩，此程較合，可爭先。

紮標：近況平平，路程雖合，一位已佳。

離威：此程合適，快地亦宜。班利，可爭勝。

逍遙青春：勇況甚盛，亦進步，有冷贏機會。

兒童城：勇態甚盛，快地正宜，勝望濃厚。

厚利：健康欠佳之馬，觀望為宜。

喜韻 達運時 路合必爭

第二場 第二班 千二公尺

喜韻：狀態長期好，戰意亦濃，可選作胆。

達運時：近況無特殊進展，路雖合亦止於位。

金喜來：狀態不弱，但此程畧嫌短。

得晒：近況仍穩，此程則畧短，未敢過信。

威峯：肥態已減，但以慢地較佳，今賽位材。

波斯神童：勇況甚盛，快地速度則不易贏。

快的：仍有好狀態，恐進度未足在此班爭勝。

勝驍：漸及作戰水準，但未到爭勝時候。

凱旋門：操練仍疏，此程則合，尚難忽視。

百利：狀態已轉好，快地正宜，可期較接近。

喜臨門：走勢仍未起力，稍後留意未遲。

友得：潛力厚，態亦稍進，有多少冷門機會。

大領袖 好利 此程好手

第三場 七八年新馬 千八公尺（打吡賽）

大領袖：上賽突如其來，後勁表現出色，今賽路稍長，看來更合脚法，可再爭。

億寶：勇況甚盛，此程亦宜，三甲中爭勝材。

幸福世界：催磨甚力，但欠衝刺，僅宜敲。

妙利：毅力十足，態亦有進，是爭勝份子。

大成功：狂態仍穩，但此程畧長，過捧未宜。

大亨：後勁不弱，但潛力稍次，未敢厚望。

長勝雄師：長力不足，是陪隊角色而已。

金星一號：近態欠佳，亦跟跑之流。

馬中龍：狀態不弱，但對手太强，難寄厚望。

花旗林 新旺 狀態較穩

第四場 第一、二班混合賽 二四五〇公尺

天文台：適合沙田角逐，毅力則無根據。

花旗林：後勁不凡，狀態有贏馬時水準。

盈輝：近態稍有起色，毅力夠，但非可靠。

新旺：長力無疑，但快地則吃虧，位止矣。

爽朗 澳洲令 實力仍在

第五場 第三班 千四公尺

飛驄：上賽憑地慢有好演出，今番機會平平。

英之寶：狀態仍穩，此程則非盡合，位材。

心寶貝：仍見勇，但負重走此程不易贏。

勝利之光：近況未及前時，減磅後始留意。

爽朗：此程更合脚法，快地亦較佳，仍可爭。

奇道標：操練未見積極，動態上仍無進取意。

得得：降班後形勢佔利，隨時有突圍資格。

澳洲令：態勇且路宜，易新配亦毋忽視。

柏趣：勝後疏操，但此程正合，仍可再爭。

直搗黃龍：此程亦合，速度則有限，位材矣。

永福：力磨，但進度未見佳處，一位已佳。

幸運王子：近態無大起色，快地亦不夠贏。

小紅馬：連賽走勢平平，處此班暫難有為。

强駒 喜洋洋 質新佔先

第六場 第三班 千四公尺

利多：勇況甚穩，適合沙田角逐，坐位可贏。

強駒：狀態畧有起色，速賽表現則劣，欠穩。

電子世界：備戰悠閑，動態上無攻堅意。

喜洋洋：潛力優厚，此程亦合，爭勝之材。

孖寶：勇況甚盛，此程則恐畧長，位止矣。

獲多好：路程亦合，班次雖吃力，作配尚可。

頭獎：久未操練，陪隊角色而已。

永利：快地不合，動態上亦有求降班意。

瑞星郡 歡心 長途好手

第七場 第五班 二二〇〇公尺

好好運：毅力足夠，仍屬三甲中前列之選。

友誼至上：快地速度所限，成就止於一位。

更加叻：狀態仍可保持，毅力夠，冷可敲。

瑞星郡：近況畧有起色，負磅已輕，毋忽視。

金門橋：毅力足夠，態尚不差，可謀一席。

我更叻：態稍有起色，但走快地不易有為。

歡心：快地走此程亦可，態勇，未可忽視。

金鈴：足患有礙，走快地難期有為。

我來也：班次失利，動態上有求降班意。

啱啱好 日日昇 快地速佳

第八場 第三班 千四公尺

龍城飛將：近態平常，動態上無攻堅意。

極之高：勇況仍穩，此程不及千二公尺。

步步高升：久休復出，有可爭之質亦難信賴。

廿一點：升班後動態已較悠閑，未許樂觀。

金福：狀態較弱，路合亦不易有為。

啱啱好：此程可應付，地快亦宜，未可忽視。

多歡喜：班次失利，走快地難期有為。

日日昇：成熟漸臻，路程較合，有爭勝機會。

旗竿雜包：馬身仍肥，動態上無急攻意。

億寶强駒神態活躍 喜韻好利續有進步

晨操快訊

四月廿六日，星期四，快活谷

賽期接踵，今早又為周末賽馬最後考驗，上陣馬近九成出試，頗有瞄頭。

△强駒由簡元智試半里，直路按緊，火氣已旺，狀態回復有較早時水準，今賽路程正合，論質亦有可為處，負磅雖畧重，仍不失為穩位望贏對象。

△億寶劉同安，與何鑑森之大亨為伴，快放，過直路一程，前駒有留不住之勢，輕易從外檔趕上，火氣十足，神態尤旺，看準備已下決心，勿以上賽之失而忽視。

△喜韻由告東尼試半里，昂然過直路，走勢出色，論態是季內所見最佳一次。此駒拚來拚神態頗為活躍，近態有迴光勇，今賽路程亦可應付，闖進冷脚不為奇，有多少留意價值。

△好利告東尼，與皇家權威作伴，直路爭持，皇家權威貼欄疾走，步勁不弱，但好利在催騎下亦有好反應，勇況更勝上回，今賽爭打吡錦標，仍有冷門機會。

△瑞星郡由告東尼試半里，廐侶來歡樂為伴，末段爭持，小告力騎幾步，反應尚屬不弱，神態亦較佳，今賽路程正合，地快亦有入圍機會，有分頭可博。

△威着由羅國洲試三段，全程按慢，尚覺輕身，神色則未算旺，觀感畧遜前時，今賽路程及場地均合，有可為處，看今課表現，則之捧場信心。

△紮標由劉同安試三段，按韁過直路，重有得，不過，今賽快地，正合其性能，有可博分頭，仍值得再追一次。

張基

場外孖Q心水

第二場　①喜韻　②達運時　⑤威峯　⑫友得

第三場　④好利　⑥大亨　①大領袖　③幸福世界

·馬前卒·

日日昇竄勁强 歡心有迴光勇

沙田晨操快訊

今早為最後試期，且週日例騾馬亦不少，較為新頴之配搭有告東尼過檔逍遙青春。

★摩廐馬今早仍見積極，摩加利先後考驗激心、波斯神童及極之高，三駒均有好感，比較上波斯神童狀態更勝上回，祇不過跑乾快地吃虧，捧得過熱則有戒心。歡心已轉勇多時，今早試三段，逐段加快，末段走勢更銳，今次路合應為前列份子。極之高仍有水準，今早試三段仍覓銳，未可忽視。

★我更叻潘納與滿圖利同跳，我更叻越走越勇，已兩捷沙地，今早拍跳走勢更銳，跑草地更合適，今回仍有準備，仍要留意。

★羅國洲策日日昇出跳三段，上回無表現與貨力無關，今次用新配，走勢更勝上回，負磅估利，已到出擊時候。

★劉同安試利多兩段，前段按韁力留，末段搶韁火氣仍足，今季狀態長期見好，未可輕視。

★布廐馬近期頻出冷門，今早出馬仍積極，好好運及啱啱好均出洪偉平出跳，好好運以三脚跳快試，走勢仍靚，上兩課拍跳仍有贏馬時水準，今次途程仍合，有機會連捷。啱啱好快試一段，馬身仍靚，但表現平平，熱捧仍有戒心。

·先見·

四重彩澳洲令胆 小紅馬未可盡忘

四方八面

本週末賽事第三班之三場秩序為是日之重心場合，茲將應先注意之馬，畧談如下：

第五場跑一四〇〇公尺，澳洲令潛質高，未見底，雖然動向未明，但不可忽視。小紅馬這匹亦是難明之馬，更不可忽視。心寶貝路合有態，亦堪注意。

第六場，跑一四〇〇公尺，強駒佔盡優勢，取勝希望之一駒，喜洋洋似有突擊準備。

第八場，啱啱好上次有表現，跑一四〇〇公尺亦合，金福漸起，日日昇具有高質，俱應重視之馬。（肯續）

場內孖Q介紹

第七場　①好好運　③威華　⑨歡心　⑤更加叻

第八場　③步步高昇　⑧多歡喜　⑨日日昇　⑥金福

·馬前卒·

四重彩[illegible]

⑧澳洲令　⑬小紅馬　⑤爽朗　⑦得得　⑪永福

·馬士·

六環彩　第一場 ②喜樂人 ④海產之寶 ③高超 ⑥克勝 四搭六場（第三口四搭六場）⑦百勝二世 ⑪阿哥哥 ②五陵精神　十七元七角

四，時速一分四十八秒五，冠軍勝亞軍一又四份一馬位，亞軍勝季軍四份三馬位，第四名康熙（薛卓時）

用，建築物裝備是建築物的一個重要組成部份，從安全、衛生及環境的角度來考慮，這些服務的完善與建築物地基及結構的牢固，是同樣重要及不可或缺的。陳氏又建議應設置法定登記冊，在其各自擁有的專門技術範圍內，

昨晚賽馬六場終點圖片

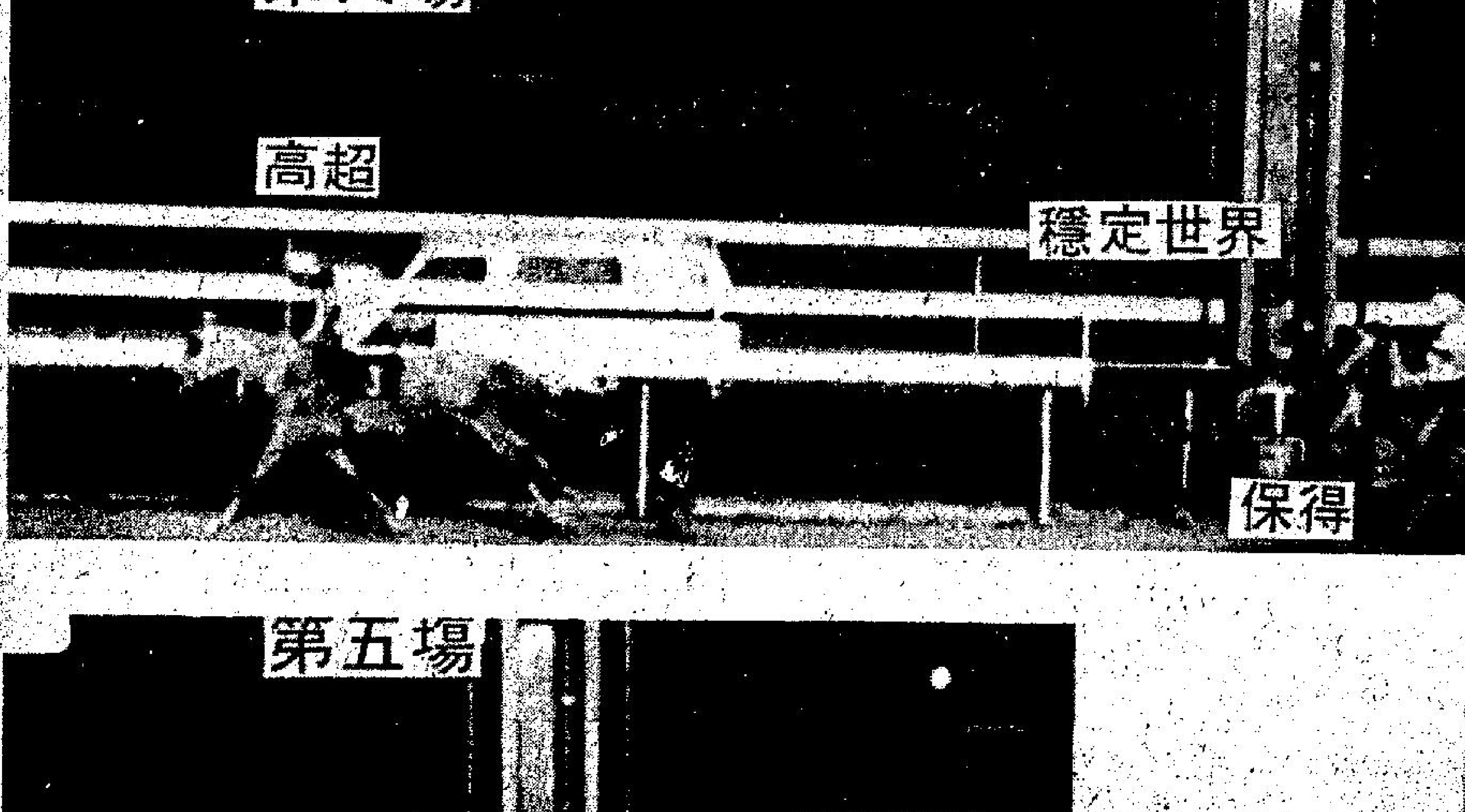

紅葉金棺

諸葛青雲著 杜文圖

二一·六詔尋棺

龍騰空自難推托，一聲遵命，肩未晃，身未屈，祇把雙掌往下徵按，身形便宛如長箭般，穿起了數丈高下。

半空中，稍一變式屈伸，便飛登殿脊，仔細注目。

但龍騰空並未多作停留，祇略一注目，便自翻身縱落！

「狂血神」道：

「龍護法，那『小型金棺』的材頭部位，為何有銀光閃動？」

龍騰空一抱雙拳，苦笑躬身答道：

「有人在金棺的材頭部位，鐫上了『金棺必敗』四個銀色小字！」

「狂血神」聽得雙眉一挑，目閃煞芒叫道：

「鄔大通……」

鄔大通全身顫抖地，剛剛搶前兩步，「狂血神」嘴角披處，右掌已翻！

「蓬」的一聲，鄔大通人飛丈許，五臟俱裂！

龍騰空抱拳道：

「二門主請暫息雷霆之怒……」

「狂血神」自鼻中「哼」了一聲，冷冷說道：

「我無法判斷來人是從東南西北何方侵入，故難責怪諸位護法，但鄔大通負責殿前守衛，竟被人在殿頂脊上，作了手腳，豈非罪有應得？」

龍騰空苦笑道：

「不論來人是從那一方面侵入，屬下十人，均有失職之罪，但二門主又怎能斷定此事是在個把時辰以內發生，而非早就出了紕漏？」

這兩句話兒，把位怒氣沖天的「狂血神」，問得無詞可駁，閉口無言！

龍騰空道：

「但不論對方是何時侵入，均足證本門在防範上有了漏洞，如今當前急務，是檢討重於怪責，屬下才斗膽奉勸二門主暫息雷霆之怒，趕緊召集有關各人，把『陰風峽』內的各處樁卡，加強重新佈置！」

「狂血神」聽得頗以為然地，點頭說道：

「龍護法冷靜高明，就請你代我傳令，除如今九位護法，一齊密集『金棺鞘殿』，全神防護，暨有專任警戒職司者外，本門中香主以上的所有諸人，全到『血殿』集合！」

龍騰空躬身領命，立即飛馳離去。

「狂血神」又命值勤弟子，收斂鄔大通遺屍，並傳呼工匠，撤換殿脊「小型金棺」後，便與宇文奔相偕共赴「血殿」，途中並搖頭嘆道：

「宇文總巡，我認為『金棺門』的實力，已凌駕當代武林中任何門派以上，這『陰風峽』總壇，也成了鐵桶江山，誰知今夜居然還出了這大紕漏？」

〇〇〇

海茫茫

黃思騁

七十六·企圖避債

「甚麼圈套？」

「故意介紹我借貴利。」

「借貴利是你自己願意的，這跟別人有甚麼關係。」

「如果借不到貴利，我或者會去做小販。」

「你這樣怨天尤人是沒有理由的，你借貴利對介紹人又有甚麼好處。」

「沒有甚麼好處，不過我對阿泉這個伙計始終有點嫌隙。」

「現在還提這些幹甚麼！」

「當然祇好不提啦。」

「你甚麼時候去找他？」

「今晚十點之後。」

「他現在已不是你的伙計了，說話不妨客氣一點。」

「當然啦，有事求他呢！」

這天晚上十點鐘，他和阿泉在一家餐室裡見了面。

「老闆，今天怎會降尊紆貴找伙計談談的呢？」阿泉語帶尖刻地說。

「何必這樣說，阿泉。此一時，彼一時，大家有過一點小意見，過去也就算啦！」

阿泉是所有的伙計中最難對付的一個，脾氣壞，動不動火爆，而且還與黑社會結交。阿源幾次與他爭執，要想炒他的魷魚，終於又被旁的人勸服。現在雖然事過境遷，他似乎還記得呢！

「有甚麼事找我嗎？」阿泉噴了一大口煙說。

「我聽說你跟貴利林有私交——」

「哦，他這麼有辦法，我祇不過是餐室裡跑堂的，怎能談得上私交。」

「至少你們是很稔熟的。」

「也不見得，很難得見到一次面。」

「你知道我向他借了一萬多塊錢，利上起利，現在還不出了，想請你出面說一句話，能不能給我一個清償機會。」

「你們之間不是早就訂好約的嗎？」

「約是訂好了的，不過我還不出，想看看能不能用別的方式來還這筆錢。」

「甚麼叫做別的方式？」

「我還有一層樓，早些時押給銀行，借了兩萬塊錢，現在我想跟貴利林情商，請他承受我的樓，我便宜點賣給他就是了。」

（四六五）

神秘怪客

高華

二零四·寧願賠雙倍定

黎老闆當晚去搵業主，呢個業主叫做馮老十，係生意中人，十分老實，見佢來到道：「啱啱，正想搵你傾吓，有件事話你知，我已經賣咗你間舖，要同你斟吓，補幾多搬遷費。」

黎老闆道：「我亦係聽見你想賣舖，所以趕來打探吓消息，你話賣咗，已經交易未？」

馮老十道：「正式交易就未，但係已經收定。」

黎老闆道：「十叔，咁你就對我嚟我至係也。你點能夠睇死我買唔起？總能夠唔畀我的優先權我？有錯，你係補錢畀我搬，但係搬舖好大件事，要搵地方，要裝修，銀紙唔少，或者你會畀到我夠，但有一樣損失無可補償，我會失晒熟客。雖然，我要用幾萬銀宣傳費，大登廣告，但又點知我之人客，睇唔睇得到廣告？所以一經搬舖，營業上肯定有打擊。」

馮老十道：「咁就係，現在你想點呀？」

黎老闆道：「如果十叔要賣，不如賣畀我，我寧願生生借借，出貴利去標會，籌夠錢畀你，買咗之後，就唔使搬，唔使麻煩。」

馮老十道：「咁又係，不過咁唔係有人上門來出特別高價，現時，本區地價呢個舖位祇值五六百萬，現在

：「係一間日本地產公司。」黎老闆話：「十叔咁就錯晒矣，我認為日本仔出到成千幾萬買你間舖，你都唔好賣，你記唔記得三年零八個月之時，香港幾慘？我地死咗幾多同胞？」

馮老十道：「係，當時我都在香港，食過番瓜煲飯。」

黎老闆道：「當時我做蛇仔，學修車，有一次，過卡位，唔記得行禮，給一個日本仔，撻到半生半死，所以我對日本仔之仇恨，畢生難忘。」

馮老十道：「咁又係，講起都嬲，如果你買，我平一的畀你便是，求其收番九百萬算啦。」

黎老闆道：「我想辦法，三日之內答覆你。」

馮老十道：「還有，佢地落咗十萬銀定，我要賠雙倍定者，呢筆數歸你定歸我？」

黎老闆道：「多謝十叔咁體貼，

魔鬼谷

馬天尼

二十一·四大名酒

大公主道：「這裡有一個酒池，池裡的水，便是佳釀，取之無禁，用之不竭，世間沒一種名酒，可及得上它。」

馬倫博士又問她的祖先是那個？大公主噗嗤的笑起來道：「我們和人類不同，沒有祖先，一開始便是五十二人，到了目前，也不知經過了多少世紀，還是五十二個，若說祖先，我們便是祖先，若說後代，我們也是後代，你們是暫時性的，今有你存在，明天未必有，我們便不同，一開始便有，從來沒有所謂死的，你來的時候，也見過很多骸骨了，這不是戰爭留下來的痕跡，而是給我們吃了，剩下來的渣滓，將來，你到了沒用的時候，也像……」他沒有再說下去，祇是笑了笑。

馬倫博士知她將來也要吃自己，問道：「你們的食料，從何處得來。」

大公主又笑了，答道：「是天外飛來的，我們不能在外邊掠取東西，但不一定要吃東西的，我們可以不吃，沒有東西的時候，我們可以吃個不停，把東西吃光，才肯罷手，我們三人不吃，其他的人，一個也不敢吃，這裏也有一個冰池，把剩餘的東西，投入冰池內，可以保全永久，你們初到，今晚當來一次宴會，盡一夕之歡。」

馬倫博士是探險家，到過古怪恐怖的地方不少，但這樣似是而非的怪物，却是未見過，一方面感覺十分僥倖，能揭開天地之秘，將來有機會，把這裡一切，向人類陳說，令世界所有人，知道人類之外，還有這一羣似人非人，似鬼非鬼的怪物。

大公主和馬倫博士說了幾句話後，又和他出洞，在一片石壁上，敲了兩下，石壁開了，像一扇門，一陣冷風撲面，原來內裡是一個冰池，冷氣一陣陣，在池內透發出來，如壓如霧，池內有很多一大片一大片的肉，已沒有人的模樣，並不難看，却是在人體上割下來的肉塊，一疊一疊的堆滿了一邊，若是五十二個人吃，就是十年，也吃不盡。

兩人退出來，大公主又敲另一度山壁，壁上也出現了一度石門，石門開了，一陣酒香撲鼻，最奇的，池內的酒，分作四色，紅黃藍白，各在一角，並不混淆。

大公主道：「這是天下四大名酒，我們不出谷中半步，已可羅致，你說奇不奇？」

馬倫博士道：「奇極了，奇極了。」

鳥懂聽「名」

我養了一隻與眾不同的畫眉，把牠放出籠子，讓牠去附近的山林裡，與眾鳥一起遨遊，祇要聽到我喚牠，就會飛回來，也肯讓我撫牠，捉牠。

我先後養過十幾種動物，貓狗鷄鴨一般家畜以外，還包括野生的麻雀、老鷹，和山雉，從這些動物的生態上，我獲得兩點寶貴的經驗：

㊀一般動物都要有一個名字，天天叫牠，牠聽習慣了，一叫就知道是在喊牠。㊁要想馴養一隻動物，最好在牠出生後，眼睛還沒有睜開以前（或剛剛睜開時），就以人工餵飼，將來長大後較易與人親近。這與很多孩子認為奶媽是自己的母親道理相同。

從開始養動物到現在，我對飛鳥的好感大於走獸，牠們那份海闊天空的自由，一直是我的嚮往，因此，對用籠子養鳥，總有一份不能釋懷的遺憾，我曾夢想，希望養到一隻籠門雖設而不關的鳥。原來，任何鳥都怕人的，因為人的手會抓牠們，可是，我養的這隻畫眉，由於從小用手指餵牠，要牠對手沒有畏懼，背像貓狗一樣，伏下讓我撫摸牠的身體和頭部，後來，甚至肯讓我捉牠，祇是在牠感到不舒服時會略略掙扎而已。

由於過去養的麻雀和山雉並不完全成功，我領悟到，當牠們飛出以後，因為沒有名字，我的任何叫喚，牠們都不熟悉，所以不會應聲或飛回來了。於是，我為畫眉起了一個名字，每次餵食和經過牠的籠子，我都叫牠，果然，不久牠聽熟了牠的名字，不論我在何處叫牠，牠都會翹起尾巴，發出喃喃叫聲回答我——祇有牠在外面專心捉蟲吃的時候，不理我。

畫眉養了半年以後，她已很馴了，朋友和我在屋子裡放牠出來試驗，很好，牠懂得回籠子。但籠子要放在一個固定位置，不可隨便移動。

朋友建議我在屋外試放，我却不敢冒險，可是，我試着把鳥籠固定掛在涼棚一角，讓牠熟悉戶外的環境，就這樣又養了半年多我仍不敢試驗。

不久，朋友又買了一隻雌的畫眉，送來給牠做伴，並一再鼓勵我試放牠。可是，每天早晨，祇要我在樓上叫牠的名字，牠就會應答和大聲鳴唱，我非常高興牠的靈性，也就更不想放牠出去做試驗了。——人性的弱點之一，就是不肯放棄已經擁有的或許有些人故步自封，就是這個原因。

殘夢

浣花生

十四·越來越怪

葉麗芳並非不焦急，她也愛她的女兒，第二天，她便說服了美娟，往看心理醫生，經過小心的觀察，再往看神經病醫生，忙了半天，醫生也說她一切正常。

葉麗芳和她上一家高貴的餐廳喝下午茶，吃了一點東西後，說道：「娟，我也認為你已有點變了，你有甚麼發見？坦白對媽說知，姨也曾僱請私家偵探，偵查紅薇蹤跡，結果並未發見，你是不是眼見再文和紅薇往來。」

「是！」美娟很堅決地答。

「在那裡？」葉麗芳有點吃驚。

「在百花餐廳，時間是星期三的下午三點半，不是眼見，我為甚麼要痛恨他？」

葉麗芳大吃一驚道：「真的？」

「當然是真，不是事實，我為甚麼要說，他的心，已不在我的身上，我真不明白，紅薇比我好的地方在那裡？」

葉麗芳呆在一邊，想了想，祇好道：「不必怕，我替你想辦法。」

美娟很淒愴的道：

「愛情不能勉強，他既不愛我，和他離婚好了，幸而未有兒女，離了婚也不會有問題。」

葉麗芳心裡着急，說道：「為甚麼要說離婚？不要想岔的，待我小心的偵查，證實了有這件事時，向你姨媽交涉。」

「向姨媽交涉有甚麼用？這和姨媽沒關係的，再文是我表哥，還交涉甚麼？」

喝過茶後，葉麗芳和美娟回家，沈正和葉麗芬都在廳上，美娟轉入房內，葉麗芳坐在葉麗芬邊旁，說道：「你們真個也曾偵查紅薇消息嗎？」

沈正正着臉道：「當然，負責偵查的，是第一私家偵探社的衛佐治先生。」

小說

「星期三，美娟眼見再文和紅薇在百花餐廳，時間是三點半，大概是事實罷，」葉麗芬說。

沈正睜大了一雙眼睛道：「你說甚麼？」

葉麗芳再說一次，沈正大叫道：「那便太奇了，星期三下午兩點至五時，資金委員會開會，我和再文前往參加，周萬鍾也在場，那有在百花餐廳出現的道理？」

東京夢華

南宮搏

勾引

這半杯酒下嚥時，喉間有着些些的刺痛，可是，他不以為意，他把這當作玉液瓊漿，因為這是從美人的手中，又是她的酒杯，再者，自己的手又碰過她美麗的手指，這是何等特出的事！有這樣的際遇，喝半杯酒，又何妨！

她在王士奇飲下半杯酒之後，稍為等待，見他並無反應，便自行將半杯剩酒飲盡了。她想：

「這是一個不曉人事的雛兒，好極！」

在這一瞬，她對獵取一名年輕和俊壯的雛兒之心，更深入了一層，原來，她是好奇——好事的好奇，對一個有奇遇的男人的興趣，獵取，在風塵中人，這算是風光的。她為風光！可是，她又切切於實際了！

由於明白這人是雛兒，對社交場的種種全不通曉，她祇有再正面進行了。她告訴他自己的住址。

王士奇曾經聽按摩師說過，但他也並不是真的笨拙，此時作第一次聽到之狀，唸了一遍，可是，他並未隨着訂約。於是，李姑娘祇得再說：

「王官人幾時有空，來我家便飯，對了，我還不曾告知王官人，我的名字的單名一個紅字！」

「李姑娘——李紅姑娘！」他接口，誠摯地說：「我自然要來拜訪——我，三生有幸！」

他不會說話，在喜極中，說出了三生有幸，但沒有約時間。她是等他約時間的，因他不說，她又祇有再問：

「王官人，明天怎樣？」

「明天，我上午要去吏部，可能要到開封府去——」

「我不是約你上午呀！上午，我通常是起身很遲的，明天，到我家吃晚飯，要下午來，那時，衙門下班了，你的公事，應該已了！」

他喘喘，自然要答應的，可是，他又有些怕，訥訥地，欲言又止，而且，面孔再一度脹得通紅——他的面孔紅得很受，李紅有些飄飄然了，伸出手去按他的面頰！

這是一項特出的行動——伸手摸一個人的面頰，李紅雖然大膽和恣放，但在平時也不會如此的，因為對方是雛兒，使她情不自禁，不過，她在行動時終於也覺察自己太過份了！她的手掌一撫他的面頰，轉而稍作正經地說：

「我以為你發熱，面孔紅紅地，卻不是！」她以這幾句話來掩飾自己的逾越。

王士奇的面孔更加紅了，他似口吃，努力說：

「不是發熱，不是的，我……」

「那為甚麼老是臉紅？」佯作驚問，又自行斟酒。

「你——為你！」王士奇以全身力量說出。

（一〇九）

三個摩登女性

筱碧山

一六四·玄玉提議「高級化」

玄玉此言一出，安娜與亦紅都感惘然，兩人不由異口同聲問道：「你有乜嘢好主意，我哋三個人合作可以搵到萬萬聲？」

玄玉慢條斯理說道：「老實話你哋知，我曾經被人利用客串過應召女郎，陪過一個金山少爺玩咗三晚，個位少爺就係我身上花咗兩萬銀，雖然當時我係被迫嘅，分文都冇份落袋，但係領畧到女人靠原始本錢搵錢，眞是易過借火。」

安娜與亦紅都更加愕然，當堂嚇到目定口呆，過了片刻，亦紅才訥訥地問道：「玄玉，唔通你要我哋三個人一齊去做撈女？」

玄玉淺笑一下，續言：「呢個現實社會，一向有句俗語，話『笑貧不笑娼』嘥，本來我哋三個人嘅身份，唔憂柴米，冇負擔，根本唔駛做到撈女咁低庄嘅，惟獨依家要幫助安娜籌集個筆巨款，我哋不妨客串玩吓……」

安娜臉泛紅暈，有些難為情地道：「呢種行業，叫我點好意思去做嘅？」

亦紅更表尷尬，訥訥地道：「呢撈嘢，好擺我咯，我雖然跟阿強有過一段戀愛史，但係規規矩矩嘅，到如今，我還係一個女仔，叫我陪陌生人瞓覺，千祈咪攪我。」

玄玉以箇中老手的姿態，唱其慢板道：「你哋唔駛大驚小怪，以為陪人歎吓係汚糟辣撻嘅下流勾當，我曾經落過水，做過幾勾，實在覺得相當刺激有趣，而且我有個好主意，做到高級化，換句說話講，即係我哋玩男人，唔係男人玩我哋。」

安娜與亦紅相顧莫明，同聲啓問怎樣是「高級化」？

玄玉繼續解答道：「嗱，我呢個地方一切設備齊全，又係高尚住宅，我爹哋已經有信俾我，佢話同我辦赴美手續有些波折，叫我留港居住一年半載咁耐，所以我呢一度做我哋三人嘅大本營，絕對安全穩陣，我以前個條拖友油脂仔係尖沙咀對旅遊界門路多多，我叫佢同我哋拉客，專搵個的豪水遊客，讓我哋係外邊睇過檯板，合乎我哋心水，就請佢番嚟呢度玩樂，我哋三個人夾手夾脚一齊招呼客人，咁樣要斬番幾萬銀，話冇咁易，等搵够幫助安娜個筆錢，我哋收工大吉唎。」

（一六四）

刀開明月環

東方玉

四·曲徑通幽隻身陷虎穴

一下就制住那個高大漢子，右脚跨上一步，左手連點了他肩背兩處穴道，替他止住了血，刀尖在他背脊上一指說道：「現在你走在前面帶路，若是想要半點花樣，那就莫怪我一刀給你穿心！」

高大漢子在刀尖威脅下，祇得彎着腰跨進圓洞。

圓洞裡面，是一條還算寬敞的走道，邊上有兩個紋盤，此刻正有兩個黑衣漢子站在左邊一個紋盤邊上，看到高大漢子右臂已斷，鮮血濕了一大片衣衫，身後還跟着走進程明山來，兩人齊齊一驚，正待抬手擊刀。

程明山喝道：「你們動一動，他先沒命了。」

高大漢子也喝道：「你們不許……

了。」話聲出口，左手舒展如爪，左右拂出，點了兩人穴道。

程明山業已看出這高大漢子，是這三人的頭目，因此脚下一停，收起了刀，說道：「朋友，要想活命，就老老實實的答話。」

高大漢子道：「你們究竟是那裡來的，要做甚麼？」

「我還沒有問你，你倒先問起我來了。」

程明山朝他一笑，手中紅毛刀一舉，說道：

「你總認識這柄刀吧，你們項副總鏢頭和黃河二鬼都被在下制住了，憑你還不配問我姓名，咱們下來是救人的，你老實回答，我可饒你不死。」

高大漢子道：「我若洩漏機密，這條命也保不住了。」

「那可是以後的事。」

程明山笑道：「若是現在不說，那就當場沒命了。」

高大漢子道：「你們要問甚麼？」

程明山道：「你們這裡有幾個人？」

程明山道：「你管的就是從翻板跌下來的人，對麼？」

「是的。」

高大漢子道：「因為在下是鷹爪門的人，精擅點穴，被鋼網網住的人，必須先制住穴道，再解開身上鋼鈎，所以奉派在這裡擔任管事的。」

程明山道：「那假山翻板跌下來的人呢？」

高大漢子轉了個身，呶呶咀道：「那張鐵網就在對面，絞盤是右邊一個，只要移開對面壁下一方大石，轉動絞盤，就可以放下來了。」

程明山道：「我是問你剛才從翻板上跌下來的人呢？」

高大漢子道：「咱們聽到鈴聲，就去放網逮人，方才逮到的是一個青衫少年。」

「不錯。」

程明山問道：「他人呢？」

高大漢子道：「押到囚房裡去了。」

程明山問道：「囚房在那裡？」

高大漢子道：「那不是在下管的。」

程明山道：「那是什麼人管的？」

高大漢子道：「那是社管事的，……

閒話……

……多，與世界各……大都市比較，實有過之而無不及。據統計……把垃圾送進焚化爐焚化，及把……它用來填海、填土，毫為疑問是最……能符合衛生原則的「毀屍滅跡」方……方法，最適合大型工廠和菜市場使用；若能在工廠與垃圾站之間設立垃圾壓縮器，即可少垃圾由工廠運……

筆者在本集寫過有關荔枝的稿子之中，一併寫有說……

本報香港版及外埠版，……便零購起見，特再委託下列各大飯店寄售，敬希留意：
希爾頓大飯店
中國大飯店
台北市
台北市 忠孝西路一段三八號

皇后·皇都·嘉禾　利舞台　倫敦　影都　文華·明珠　總統·華盛頓　豪華 5-762372·新大華 3-841199·華聲 3-617169　麗華 K921958　英華 K211655　寶石 K651116　觀塘 K429997　金明　大華　海運·百樂 K678091

今天五場獻映　嘉禾許氏聯合拍攝奇趣喜劇　鄒文懷監製·許冠文導演　半斤八兩　許冠文·許冠傑·吳耀漢　大鷄三味·夠晒和味　嘉禾早場：明晨金龍虎鬥　嘉禾午夜場：半斤八兩

今天五場　哥倫比亞特超巨片　榮獲本屆奧斯卡兩項金像獎！　英巨星伯烈戴維斯　午夜快車　不兒宜童

今天五場獻映大盛　勿定座　笑到氣咳　笑到肚剌　小銀幕·大電影　包你由頭笑到落脚趾尾

今天五場獻映　第一部有殊光果歌片　配特別效聲的舞！　搖擺舞　華盛頓今午夜場：奕蟹雄師

最後今天請速看　性感醫院　湯女芬妮

今盛獻映大天　許冠文許冠傑許冠英　半斤八兩

即日獻映　半斤八兩　最後今天　人體奇觀　殘酷人生　天明獻映

第二週映　上錯天堂投錯胎　榮獲本屆奧斯卡金像九項提名！

紐約·凱聲　新都·快樂 H773496 K666148　麗聲　國都　金門　民樂　國泰　龍華·恒星　油麻地·福星　東方·新聲　娛樂·寶聲·明月·黃金　翡翠　李活　荷里活　亞洲

第七週五場映　暗殺目標　金像女星：高蒂韓·得意傑作

今天五場　愛雲芬芝　阿度麥安尼　佐治希爾頓喜劇　銷魂女司機　新都早場：明午十一點

今天五場獻映　成龍　龍拳　下期盛大獻映　真假處女

今天五場　成龍　龍拳　錫你晒

越映越旺　性的洗禮

明天盛映獻　差人大佬搏命　風流斷劍小小刀

分類廣告　工商晚報　銷數廣　效力大　收費廉

商業　精洗地毡　清潔打臘

油印中心　中英打字

新麗影片　特價酬賓

招租　大道西309號

招生　則樓訓練班

待聘　專門報稅做數

聘請　初級文員

中聯 5-635157 5-627922 3-632345 3-333532

工男箱裝　大淘大七號角道七號牛頭角道七號 鴻標大廈七樓　工男箱裝請到牛頭角　年獎及工獎有勤名　塑膠廠請

啟事　鳴謝啟事

旅港吳氏宗親總會通告

廣告

香江閒話

本港垃圾處理

……務，與世界各大都市比較，實有過之而無不及。據統計資料顯示，近年間，本港每日收集的垃圾，平均達四千公噸之多，也就是說，平均每一位居民，每日「製造」的垃圾超過一公斤，數量相當驚人；而隨着本港人口的不斷增加，此數字並會以每年大約百分之五的幅度增長，估計到了一九八三年，本港每日需要處理的垃圾數量，將會增至六千三百公噸。面對如此龐大的垃圾，不但處理起來頗傷腦筋，而且苟若一旦處理不當，便會嚴重影響城市衛生。

日前，本港對垃圾的處理，主要是採取下述兩項方法：其一是將收集的垃圾運往焚化爐焚燒，將它化爲灰燼，然後再把焚化後所得的灰燼，作爲填海及填地用途；其二……爲主料填出來。

把垃圾送進焚化爐焚化，及把它用來填海、填土，毫無疑問是最能符合衛生原則的「毀屍滅跡」方法。不過，由於本港每天收集的垃圾太多，如果由收集垃圾至運往焚化或填海的過程中，不使用科學方法處理，則難免出現堆積的垃圾發出臭味，帶來病菌等問題。爲了更有效處理垃圾，本港已考慮使用「垃圾壓縮箱」進行處理；據說近年間，「垃圾壓縮箱」在歐美各地已漸次流行和廣泛使用，證明它在處理垃圾方面具有很大的優點。

「垃圾壓縮箱」的形狀有如一個……壓縮機，能以十一秒鐘一次的速度，將廢物壓縮成原體積的五分之一；若垃圾含有水份，更可以壓縮至原體積的九分之一以上。待壓縮箱裝滿垃圾後，便可以用貨車將垃圾箱吊起，運送至焚化爐或垃圾堆積場去。

「垃圾壓縮箱」運送和操作過程簡便，有如垃圾流動站一樣，祇需插上電掣，便可以自動將垃圾壓縮，特別適合於收集大型集會如運動會、遊藝會等的垃圾；它的最大優點是能以體積細小的垃圾箱，收集多量的垃圾，並且可以減少人力、運費和節省運輸時間。

……固定，而垃圾箱則可以移動，還方法，最適合大型工廠和菜市場使用；若能在工廠與垃圾站之間設立垃圾壓縮器，即可少垃圾由工廠運往垃圾站的路程、運費和時間。

本港除了計劃使用「垃圾壓縮箱」，以進一步有效處理廢物之外，目前並正進行研究垃圾的其他效能，以便將垃圾化腐朽爲神奇。其中較有成績的一項，乃是用科學技術抽取垃圾中（像菓皮、蔬菜根莖等）所含的有機物質，再混合其他原料製成肥料應用。雖然，利用垃圾製造肥料在本港仍屬試驗階段，但在供市政局的林木組、漁農處及一般農民使用後，均認爲此等肥料的優點多於缺點，可見這項研究已有了一定的成就。

在科學方法處理下，垃圾不但已不再困擾城市衛生，而且還可以對人類帶來一定的貢獻。（易風）

空姐妙遇

做空中小姐可以免費搭豪華的民航機，到世界各地去旅行，是一份使人羨慕的職業，不過，每一件事總是有兩面的，雖然是在一架面積不大的飛機上，但是小小的機艙內常會遇到奇事，譬如一個男搭客突然從座位躍起，把衣服脫光，一個空中小姐就得去應付他。

怎樣應付就要視你的幽默感而定，但是在三萬英尺的上空，一架龐大的噴射客機橫渡大西洋，突然有一名男客，脫得身無寸縷，並非沒有可能發生的事，倘若應付不當，那不是一件開玩笑的事，因爲你不能對他採敵視的態度。

安芝拉特霖是有此經驗的一名英國航空公司的空中小姐，當一個男人在機艙內脫得赤裸的事件發生時，那一架客機正由倫敦飛往紐約。她承認真的是一件把人嚇壞的經驗，不能以等閒事視之。

安芝拉說：「顯然這個男子是精神受擾，才做出此失禮的行爲，奇怪的是他可以買票上飛機，當時他一定是與尋常人無異的，事實上招呼他登機就座時，他是與正常人沒有分別的。」

但是在飛大西洋的中途，他神經病發作了，突然站起來大跳脫衣舞，那是一次很快的脫衣動作，誰也來不及制止他的，數秒鐘之後已是一絲不掛，安芝拉又說：「他脫光了之後，更坐在機艙的甬道中間，我當時祇能做的，是把他穿的衣服扔過去給他，希望他穿回，可是他把衫向我擲回！」

在這情形下，通常是叫空中男侍應走來應付的，可是時常由空中小姐應付便足。安芝拉是一位美麗的倫敦女子，不但是空中女侍應生，而且是有「英航小姐」的榮銜，她是從英航的八千名女職員內，挑選出來的，包括地勤女職員在內。

安芝拉在七年前已開始她的空中小姐生涯，據她談到做這一個職業生涯，曾遇到無數的搭客，做出各種奇怪的行爲，她說並不是坐飛機那麼輕鬆，飛機起飛後，就得「監視」每一個搭客的行爲。

她說：「當搭客登機後，我們就得留心他們，看是否有不尋常的舉動，不但是男女空中侍應生，機航駕駛室亦有一個窺孔，看着一些搭客是否有不妥的舉止。」她又說她們沒有甚麼特別要監視的，但一定要顯緊，一架珍寶客機有數百名搭客，你總有機會看見三兩的人舉止古怪。

安芝拉又謂幸而不是常有事情發生的，她遇到了幾次，在長時間的國際班機飛行時，在機上發生自殺事件。她說：「自殺通常是在夜半發生，其他的乘客均已睡覺了，然後那個人要自尋短見，也許是走入洗手間，把門關緊，或是大量服用安眠藥，或是用刀片割手腕。」她當值的客機上就有過一次，她說：「我知道其他的班機發生多次。」

安芝拉說在飛機上自殺的人，是不想在家中死亡及被家人發現。有些人買單程機票，赴其他國家一行，中途自殺。

她說她當值時的那二次的班機上，是一個男子在機上，把自己關在洗手間內，很久的時間也不走出來，當我扣門時，他沒有應聲，我是有門匙的，打開門後，發現他是入睡了，可是已毒發及紅止，他吞了一大瓶的安眠藥。」

因爲有這一類的事件發生，因而不少女人雖然羨慕做空中小姐，結果打消了那一個念頭，不再選擇爲職業了，安芝拉說當然也有快樂及令人興奮的一面，她就認爲是一份好差事。（英）

七彩詩筒

「空寶」吟　詩：高景　圖：華生

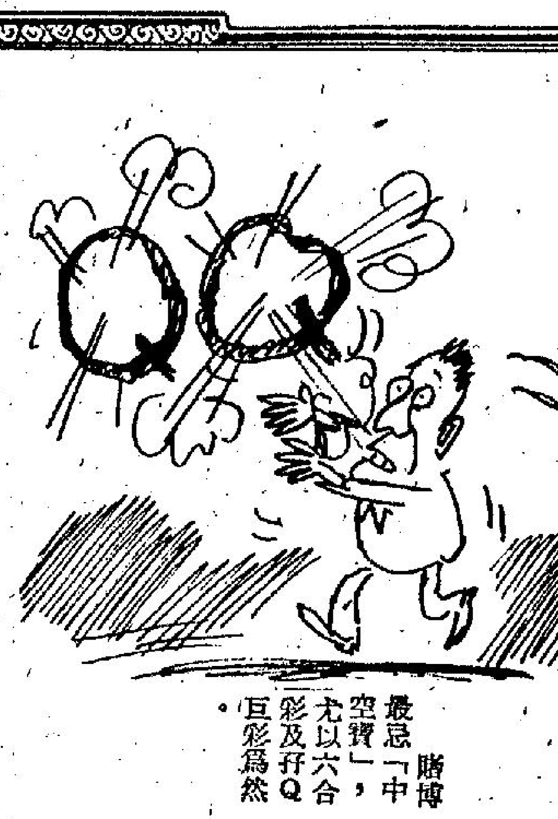

六合六環皆有彩，
孖Q內外博連贏。
寶山空入成空寶，
贏得悲哀賺得驚。

賭博最忌「中空寶」，尤以六合彩及孖Q巨彩爲然。

差利唔似本人？

這是在五十年前發生的事，蒙地卡羅舉辦了一個最酷似差利卓別靈的化妝舞會，每一個參加者都模仿差利之服飾及舉指，而差利卓別靈本人亦有參加，模仿得最酷似的將會成爲冠軍，比賽結果却出人意料之外，眞正的差利卓別靈僅名列第三名。

爲五百元撲水

許多人夢想自己一飛冲天，經過了許多嘗試之後，雖然頻頻失敗，還是有人肯去搏胆，澳洲維多利亞省艾芝卡市舉行富鹿河節日的「鳥人」比賽時，爲了五百美元的獎金，就有人肯紛紛「撲水」。

他們是規定飛五十公尺，無需要機器動力，也就是說用人力，成功的可獨得此獎金，使這一個節日增加了情趣，場面熱鬧。

說謊者的手勢

一名現已退休的世界知名檢察官透露如何去確定一名證人說謊話。他說：根據他廿五年來在法庭的經驗，他發覺到那些說謊的證人都會以一隻手放到接近嘴角的地方。

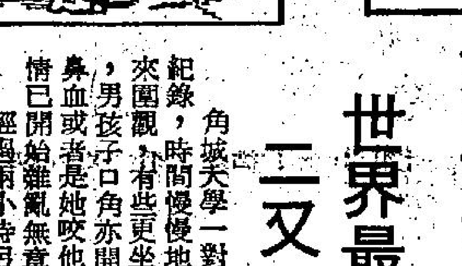

最堪回味集

東西

筆者在本集寫過有關荔枝的稿子之中，一併寫有說過廣州荔枝灣的「海山仙館」及「鹿門精舍」。這都是我國嶺南的名園，於今使人仍樂道不衰。本來以園林之美，中國實際在歷史，另具一種特殊的藝術，爲舉世所稱羨者。

若提起中國的名園，當然以洛陽爲普遍，從宋代大文豪李格非所寫的洛陽名園記觀之，洛陽富有之家的花園，都堂無特大，普遍的是廣植牡丹，繡球，其他奇葩異草，幾無所不有。

除了洛陽之外，人們亦知道蘇州的留園，上海的豫園，也是中國的名園，其實嶺南地區，如番禺的餘蔭山房、荔香園，在東莞的可園，南海的十二石齋，園林美景，不肯讓人。

廣州的海山仙館，其園林技藝，人多熟詳，而順德龍家的清暉園，實際比之海山仙館有過之而無不及。

順德縣向以蠶絲漁業的豐盛，縣民得以豐衣足食，縣境因河川縱橫綜錯，頗得山水之勝，風景不俗，縣城之西有鳳山（縣人稱爲西山岡），粵人因是而稱爲鳳城。昔人有詠鳳嶺春暉時，都膾炙人口。詩云「絕徼扶桑近，孤城寄曉餐，一輪初出海，五色已銜山，花縣明舉日，丹邱麗市寰，青松生逸韵，佳氣滿孱顏。」

鳳城以羅龍兩族爲大族，亦多富有。道光年間，出了一位頗具名氣的族人龍建章，爲龍家最發之一個時期，他就用了很大的人力財力，建成了這個清暉園。這個花園佔地大概祇有五十畝左右。當然比不上以往洛陽一般的名園之大，不過建築的技巧與園林的藝術，却另具風格，據有園林研究的學者，當年的批評，與蘇浙一帶者，別具新姿，另一批評：是中國的名園，蘇州者代表不同時代的不同風格，清代的代表爲留園，宋代的代表爲滄浪亭，明代爲拙政園，清暉園則集數代之大成而構成之。特殊的是專門顯示嶺南風物的趣味。

園林中，自然少不了小橋流水，清暉園亦有這種藝術，也少不了假山疊石，清暉園奇特的峯巒的結構。

至於廳堂的佈置，自然少不了古代名畫。檯椅方面，據說全部嵌上雲石。總之一切的設備，都極其美麗，筆者亦是鳳邑人士，幼時曾住居於鳳城數月，長大時，本入順中讀書，而未果，後遷居港穗，終未得清暉園一遊，嘆爲順德人之福薄者。今更不可得也。（新開嶺）

世界最長吻紀錄 二又四分三小時

角城大學一對青年企圖創下世界最長的吻之紀錄，時間慢慢地溜走，途人經過亦被吸引停下來圍觀，有些更坐在地上欣賞，女郎已開始打噎，男孩子口角亦開始流血，到底他會否演變至流鼻血或者是她咬他一口，沒有人會知道，整個事情已開始雜亂無章。

經過兩小時另四十五分，這雙青年男女始分開，男主角表示事情：發展並非如預料中的理想，事實上他並不知道在此之前世界最長的接吻紀錄，而他亦不再理會。

流動酒店「午睡者」

倘若你與丈夫一同出外旅遊，抵達目的地酒店時，他賴死也不出酒店，那時你該怎麼辦？答案是：求助於「午睡者」即可。

午睡者是一部旅遊車，長五十九呎，一所流動酒店，它共有八個房間，能容納十六個住客，每個房間都設有花洒、厠所、收音機與電視機。

另外，在旅遊車的上層設有遨遊廂座，擺着舒適無比的安樂椅。客人於其中可以一覽無遺地欣賞田園風光，在它之傍是酒吧和餐廳。

這種「午睡者」流動酒店是荷蘭產品，每架索價六十萬美元。聖地牙哥旅遊網公司現時擁有美國本土的唯一一架，另外又訂了十架，目前服務地區是西岸，市民對它異常受落。

搭一次這種超級豪華享受的旅遊車所費要多少呢？據旅遊網公司表示，每一遊客每人每日收費八十美元——包括房租、大陸式早餐和交通費。（壯丁）

槍口之下怎有餘生

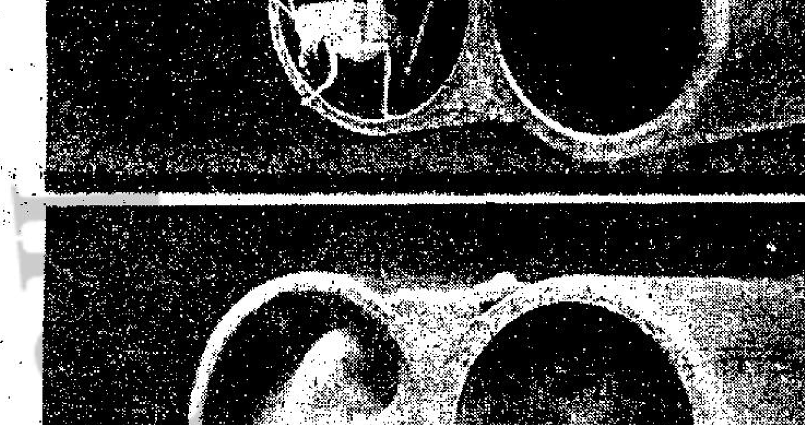

這是一個難得的鏡頭，一隻蚱蜢，飛到一支雙管獵槍的槍管口，牠是休息一下吧，或者是探險，不得而知，總之牠廻飛到槍口之下，但是處於險境怎會有餘生，果然是砰然一聲，這條蚱蜢顯然是被打得粉身碎骨了，一陣烟散去，沒有了她的踪跡。（小兵）

鯊魚殺手

潛水漁人泰利柏架，今年卅四歲，當他遇到鯊魚襲擊時，他才是十二歲，給他的印象至爲深刻。當時他在澳洲的一處水域，與父親一齊捕魚，一條六公尺長的白鯊，向他們的漁艇襲擊，這條有力的鯊魚，搖動他們的船尾，好像一條瘋狗。

但那是一次恐怖與快樂混合的經驗，影響他以後的生活，此後他成爲一個職業獵殺大白鯊的殺手，他對於白鯊這一種兇惡的東西，是愛與恨交集。雖然他患上肌肉疼痛症，他仍在有機會時，不放過獵白鯊的。他在澳洲沿海岸作業，捉鯊魚及製造紀念品，他對深水潛水有經驗。

泰利柏架在九歲時已下河學習潛水了，後來展發到出海潛水，整夜捉魚。十幾歲時的柏架，已是一個打撈及拯救的潛水人，後來是昆士蘭省大吉普島的渡假勝地漁人，他記起有一次用槍刺中一條大鮮魚時，即遭遇一條白鯊。

他說：因爲那條大鯊魚的發力搖動，引來了一條白鯊，牠好似一列火車衝過來，迎頭相撞，牠像一噸肌肉撞過來，把我的玻璃面罩也打脫了。但是鯊魚走掉，我也沒有再看見牠，回家後數天，仍是滿天星斗。」

有一天他在駕車時，因爲腳痛至暈倒了，醫生診斷後，証實是一種罕有的肌肉殘廢症，不能忍受的疼痛，使他捱足三個月，臥床及對變爲殘廢而搏鬥。

但他仍是繼續潛水，好處出現了，使到疼痛大減，不過對這一個肌肉毛病，還是克服了，他不願放棄活躍的生活，他自己計劃及進行一些大胆的遠征，是身體健康的人，也不欲嘗試的。他騎腳踏車前往沒有汽車去的北部沿岸，并且個人在野外生活。而肌肉的狀況大有進展。他又繼續在澳洲沿海岸旅行，及找地方獵白鯊了，果然不負所望，在出發的第二天，而得一條獵鯊魚。接着下去是驚險百出，鯊魚打沉了他兩艘艇，另一艘是自製的，也在襲擊後變爲碎片。

他曾在西澳洲省海邊，捉到一條三公尺六的虎鯊，另一條大鯊則從另一個方向襲來，撞他的船，把他拋入海中他把捉到的鯊魚牙，製成飾物售給遊客，有時把捉到的鯊魚，掛在大路上的一顆樹，做一個大招牌，吸引旅客。不少遊客買鯊牙做紀念品。最近他捉到一條四公尺長的虎鯊，腹內有一百八十斤的石斑魚，尚未消化。他就用這一條石斑做餌，又捉了九條鯊魚，他已成爲鯊魚的煞星了。（英）

許冠文 許冠傑 領銜主演
半斤八兩
全世界受落！
★越睇越好笑★
★越笑越緊要★
許冠英 吳耀漢 石堅 趙雅芝
主演 盧慧芝
客串主演 朱牧
編劇、導演 許冠文
監製 鄒文懷
嘉禾·許氏兄弟合作攝製 The Private Eyes

香港中西片最高賣座紀錄！
二月開始橫掃日本！
轟動歐美，備受談論！

香港 皇后 皇都 太平 金明 帝后 柴灣
九龍 嘉禾 麗華 寶石 英華 帝國 國際 觀塘 南昌 好景 光華 域多利 金都 金茂坪
澳門 南灣
今天盛大獻映
·嘉禾今午加夜午場·
影壇最威之作 全世界都受落 睇過當然想再睇 未睇千祈咪走雞
·粵語對白· ·有格外份·
以動作取勝 展喜劇新猷
雙腸棍大戰大白鯊 晨操鷄睇得唔食得

豪華 5-762372　新大華 3-841199　華聲 3-617169

明天盛大獻映
歐洲公司色情巨片
性感艷星 戴安娜嘉
大胆犧牲色相
世界名著改編
『艾曼妞』先驅
色情文學經典作
色情電影里程碑
天生麗質·人盡可夫·
放蕩年華·追求色慾·
慾海奇花·怪招最多·
瑞典肉彈·集體上陣·
西洋金瓶梅 再生潘金蓮
兒童不宜

本報香港版及外埠版，……便利讀者起見，特再委託下列各大飯店寄售，敬希留意。

希爾頓大飯店	台北市	忠孝西路一段三八號
中國大飯店	台北市	館前路一四號
中央大飯店	台北市	中山北路二段一二三號
六福客棧	台北市	長春路一六八號
亞士都飯店	台北市	林森北路九八號
美琪大飯店	台北市	中山北路二段民權東路口
國王大飯店	台北市	南京東路一段一一八號
統一大飯店	台北市	德惠街九號
華國大飯店	台北市	林森北路六〇〇號
華懋大飯店	台北市	中山北路一段八三巷一號五
台灣大飯店	台北市	長春路二八號
芝蘭大飯店	台北市	信義路四段二二五號

請支持公益金，捐款寄香港郵箱第八八八八號
八八八

今天獻映 搖擺舞
華盛頓 總統 金冠 國華 國寶(北角)
第一部特配有殊聲光歌舞片
慢鏡拍攝各種特技高難度花式

捐血救人
請到夏慤道香港紅十字會總部二十五人以上參加可派流動隊前往辦理
電話：二八二〇二壹、

擁有最多讀者的工商晚報
刊登廣告，影响力大
5-280708
5-279307

如蒙惠刊本報日晚廣告
請電H三七九三〇七或二二五四九五洽

鋁質七彩新型包裝
鑒於善補靈藥屢被無恥之徒僞冒出售，雖經嚴緝，但仍未絕跡，本公司爲確保用戶利益，徹底杜絕僞冒，特將善補靈藥全部即日起改用鮮艷七彩鋁質精印新型包裝，諸君購買善補靈藥，務請認明精印七彩新型鋁質包裝之善補靈方爲正貨。再者：新型包裝之善補靈藥，設計新穎，封包圖案新穎，包內藥劑則仍舊保持原來之質與量，敬希諸君放心採用。
環球藥廠有限公司謹啓
杜絕僞冒 即起改用
各處藥行均有代售
老牌妙藥 遐邇知名
善補靈藥
外施強壯堅體·固本培元
有不可思議之奇效

幸福婚姻服務公司
營業八載·高尚男女擇配·佳偶請臨此中尋
河內道5號5樓
徵求
醫藥
廣告

港聯臨時成軍形勢上未佔優
英軍身裁高大踢法實而不華

戰國策

大球場今夕挑燈夜戰，港聯隊迎戰英國軍聯隊，八時鳴笛，門劵十元，七元，五元，三元。

英國軍聯隊今次訪港，首仗以七比零大勝香港軍聯，次仗和警察一比零，第三仗贏香港隊三比零，當客軍闖過第三關，亦使球迷刮目相看，對於該隊實力，已重新估計，由於這孟軍人球員身裁高大，踢法實而不華，贏香港隊的三球，其中兩球是「炮彈式」射門，可見腳頭甚勁，而且在港比賽三場之後，已能適應天氣，今夕踢夜波，也因較為涼快而使客軍球員可以展開快上快落的攻守，可望有更佳演出，該隊領隊昨午在一次記者招待會中，也表示天氣場地對他的球員都很適合，這仗會比勝香港隊之戰踢得更好，加上已獲知港聯的虛實，故有把握打這場硬仗，雖然客軍領隊並未敢說必勝，但有爭取贏波的信心。

港聯隊由甲組聯賽各隊挑選球員成軍，過去三年與外隊對抗，保持不敗紀錄，港聯的入選外援肯拼，本地球員也有優異演出，為以往獲得輝煌戰績的原因，今次的人選，卻於昨日略有變動，精工昨晨向足總提出備忘錄，指出該隊球員威廉士、森寶、夏里士、李桂雄於最近的比賽受傷，加上卡鏘英返幹國，日前已申請免役，因此，港聯隊也補選了馬必雄，馬天雄，夏理臣、施建熙，也因部份球員初次入選港聯，今夕臨陣，能否合拍，仍有待觀察，但無可否認，並非最強的港聯隊，祇憑球員提起戰意，以與客軍平衡，雖則照人腳而論，仍可與客軍拉成「五五波」，但能否取勝，仍要看教練戰術的部署能否針對實況以撕破英國軍聯隊的防禦網，也要視乎港聯隊前鋒能否把握臨門一腳的機會。

無可否認，英國軍聯隊有整體戰術，港聯卻是臨時成軍，形勢上已有利於客軍，如果港聯此役欲打勝仗，則球員非加倍努力不可。（文玲）

雙方陣容如下：

（英國軍聯隊）

湯臣

漢恩　拖蘭斯　鏵斯　卡拉奧

列特　活特　亞斯摩

成美頓　活和　唐格

（港聯隊）

黃金福

潘長旺　維勒賓　安德遜　麥哥利

賓尼　夏理臣　何新華

施建熙　陳朝基　施維山

客軍領隊了解港聯實情 這一仗有把握取勝

圈中人語

英軍聯隊以三比〇大敗香港隊後，整隊職球員開心不已，他們要完成橫掃香港球壇心願，昨午特地召開一個記者會，表示他們充滿信心踢第四場波。

客軍領隊韋利表示：他們已充份獲得港聯隊的情報，故此很有把握一戰，尤其是在夜間天氣較涼快下比賽，他們會踢得比對香港隊一場更好的。

韋利承認今晚對港聯將會是一場艱苦戰役；他說：「港聯隊中擁有不少歐籍球員，他們的球員，他們是在上週日演出優異的一對後衛卡拉奧及漢恩，卡拉奧說：「英國波注重實際，我們軍聯隊踢得比較直接，香港隊華人球員比較注重花巧。因此我們贏了波，雖然能夠大勝三球，但踢得吃力，其實香港隊的實力是不俗的，只是他們認為軍聯與警察踢和而存有輕敵之心，但港聯隊得到提示，我們並非弱者，所以明（今）夜將會是非常難踢的。」

足總軍人代表岳士禮對於今日的一仗不作任何預測，他自認供給情報，他說：「那將會是一場接近而吸引的球賽，至於那一隊能夠獲勝，我也沒有信心預測，但肯定是，戰果是接近的。」（智星）

警察門將周永康（中）昨役表現頗出色，圖為愉園高球傳中，蔡育瑜（左）衝門，但被他先躍接。（本報記者吳漢攝）

幾件事混為一起 內裡中別有乾坤
港聯突然兵變 精工被疑弄法

精工四名球員稱傷申請在港聯今晚比賽免役，圈內人士都相信這是與該會不滿麥哥利屢被罰停賽有關，較早時本報也曾報導過該會考慮作「自衛性懲罰」，禁止旗下球員代表港聯。

雖然精工並無向球員下令禁止代表港聯，但是今次事件，套加黃氏在評論麥哥利被罰五分致湊夠停賽時所說「巧合」兩字也頗適當。

更湊巧的是昨晚在會堂酒樓舉行的埠際賽除了是順便為香港隊參加亞洲盃外圍賽授旗外，也是替即將卸任的足總軍人副會長岳士利餞行。

足總會長霍某在席上大讚岳士利為人和藹可親，擔任紀律小組主委公正嚴明。

，而岳士利在答謝時謂，他十分多謝張志威及陳瑤琴兩人在紀律小組的合作等。

港聯「兵變」事件多少與足總紀律小組內的「舉手機器」有關，在發生頗驚動球國的事件時，竟然在埠際賽上出現頌揚紀律小組的致詞，使一些圈內人士感到不知是讚賞抑或贈慶。（吾漢）

香港代表隊，參加亞洲第三區外圍賽，昨晚舉行授旗出發典禮，職球員在席上合照。（本報記者吳漢攝）

愉園差到極 警察爆大冷
一球入網入得巧妙

場邊人語

花墟球場昨日爆冷門，警察勝愉園一比零，唯一入球於開賽後六分鐘由陳志華開罰球，杜愉頂前，吳煜雄射門，杜皮球中鄧柱成彈入網內。警察昨日贏波，在甲組聯賽積分表上只得八分，暫居包尾第二，雖然護級的機會並不濃厚，惟仍有一線希望。

這場雖屬聯賽的「例行公事」，但昨日各佔半場攻勢，上半場警察的攻擊力不弱，祇是前鋒限於經驗，未能增加入球，使警察球員提高鬥志的因素，為足總盃淘汰了加山、表演賽和英國軍聯隊。昨天，愉園也因部份入選「港腳」的球員未上陣，這場聯賽戰事，早已潛伏爆冷的危機。

警察上半場攻勢甚盛，主要的原因為愉園中場創弱了。鄭國根休息，鄧鴻昌至下半場才代替，梁帥榮，而陳雲岳休息，由韋建明把關，每使警察球員的射門意識提高，當射得第一球之後，仍肯繼續搶攻，直至下半場愉園變陣反擊，警察才改取守勢，作密集突擊的打法，一羣中場及後衛肯跑肯拼，門將周永康，中堅杜倫，瓦解了對方不少攻勢，愉園下半場的猛攻，也無法扳平。

昨日到花墟場的觀衆八百四十五人，預備組警察和愉園零比零。

實力較強的愉園，上半場因被警察採取波浪式的攻勢，後防曾經有些不穩，如果警察前鋒經驗好些，確可以增加入球。及至下半場鄧鴻昌以替補球員資格上陣，愉園攻勢才見好轉，換邊戰，警察由黃德入替陳永成，加強防守，一分鐘，鄧鴻昌開角球，蔡育瑜頭球攻門，被周永康托出楣後，十八分鐘，警察以黃國祥替招廣傑，也重兵於後防，至三十一分鐘，鄧鴻昌傳交鍾楚維射門，周永康奮不顧身，將球沒收，三十六分鐘，愉園由李偉邦入替劉榮業，至三十八分鐘，鍾楚維傳球向右邊，蔡育瑜攻門，周永康救球受傷，治理後仍負傷作戰，結果，警察以一比零挫愉園。（文玲）

雙方陣容如下：

（警察）

周永康

劉漢昌　莊培義　杜倫　招廣傑

張泰華　梁振權　連志華

陳永成　吳煜雄　鄧柱成

（愉園）

章建明

梁帥榮　李潤華　蔡育瑜　陳世九

吳炳南　鄧錦添　陳國雄

劉榮業　鍾楚維　馮志明

南韓慶熙隊挫星洲乙隊

【本報新加坡航訊】將在五月二十日訪港與海蜂比賽的南韓慶熙大學足球隊，星期二晚以一比零擊敗新加坡B隊，新加坡B隊將代表該國參加曼谷亞洲盃外圍賽。上半場紀錄是零比零。

榮光健身院 祝張三丰誕

本星期六農曆初三為太極拳始祖張三丰真人寶誕，銅鑼灣榮光太極健身學院同人是晚假灣仔英京酒家五樓全廳設宴祝賀，席前由院長鄭沛奇率領該院教練及學員表演武功助慶。節目如下：鄭慶堂、何慶中太極拳，溫煜達太極刀，池國華、錢威太極槍，鄭沛基、劉偉成、黃華、莫耀華、羅威、鮑少成、李兆基太極散手。

世界乒乓大賽 今日開始接戰

【平壤廿五日法新社電】國際乒協會長伊雲士今日在第三十五屆世界乒乓球錦標賽的開幕禮上，向在新體育官的代表七十四個國家地區的五百多位球員致詞謂，他對南韓及以色列的缺席感惋惜。

該兩國球員申請入被拒，這是世界性的運動大賽首次在北韓舉行，主辦當局的理由是因為以色列參加有保安冒險，而南韓是因為拒絕與北韓組聯隊。

北韓國家元首金日成並未出席這二萬人參加的多姿多彩開幕禮。

為期十二日的大賽將在今（星期四）開始，揭幕戰是中共衛冕男、女子團體賽。（保獅）

甲組聯賽目前各隊積分

隊名	賽	勝	和	負	得球	失球	積分
精工	十九	十六	三	〇	五十五	十三	卅五
愉園	十九	九	五	五	三十	十八	廿三
駒騰	二十	七	八	五	廿一	十九	廿二
市政	十九	七	七	五	廿四	廿三	廿一
南華	十八	七	五	六	廿九	廿七	十九
加山	二十	七	五	八	廿三	卅一	十九
海蜂	十八	五	八	五	十七	十六	十八
東方	十七	四	九	四	十六	十五	十七
東昇	十八	五	六	七	廿四	廿六	十六
元朗	十八	四	八	六	十七	廿五	十六
警察	十八	三	三	十二	十一	卅四	九

張艾嘉在澳賭場被影迷包圍
盧國雄厚酬重返無線
陳文玉六月赴美深造會計

△張艾嘉日前往澳門拍攝外景，本欲藉着這次拍戲之便，往賭場一覽內裡風光，更準備下注耍樂，一嘗她多時以來的心願。

可是她的目的始終無法實現，原來當她進入賭場時，瞬即便被一些在現場耍樂的遊人圍着，向她探問是否影星張艾嘉，更有幾名女士說：願意協助她如何下注。

張艾嘉進入賭場目的，是希望償還自己心願，現在突然受到注視，當然感到有所不便，便毅然離去返回酒店休息。

可能張艾嘉對於進入賭場耍樂一事，似乎有不達到目的，誓不罷休，翌日她再度前往，不料一如前時的那樣受到注目，為此她只好改變要在賭場耍樂的決定，留待日後有機會時，再償這個心願。

△上屆港姐陳文玉準備待本屆港姐誕生之後，便前往美國，深造會計碩士課程，目前她仍然是任職會計工作。

由於她對演出工作不甚感到興趣，因此從來沒有打算要在電視圈裡發展。陳文玉計劃六月離開香港，因為那時她的港姐職責已告卸任。她的意思是前往美國深造之後，將不打算返回香港，或者會在美國定居，為因她的男朋友仍在美國讀書，她說：將有可能在美國結婚。因此便無意重回香港。

△盧國雄終重投無綫，未來兩年他將會在該電視台參與配音及部份節目的演出。

較早時已傳出盧國雄會重回電視圈工作，當時盛傳他加盟麗視的成份居多，但現在盧國雄竟決定簽約無綫，主要原因是無綫給予他的薪酬甚高，同時更答應若不影響電視台工作時，他將可以出外拍戲。

目前盧國雄在電影圈裡也是一個頗受歡迎的人物，早時他曾先後參與邵氏多部影片的演出，所以他跟無綫簽約的第一個條件，便是必須允准他外借拍戲為原則。

文雪兒凜若冰霜
有人說她拍片運氣好 她對劉永信心十足

文雪兒的姊夫是魯俊，姊姊是林秀，認識多年了，他們夫婦對人挺和氣的，但魯俊這小姨子，也許由於陌生，第一印象卻似「生人勿近」，只跟她說了一句話，就不想再說第二句了！這句話說的是：「我同你姊夫姊姊都好熟㗎」。原意乃用作開場白，想跟她聊天下去。

當時，文雪兒正在她的又長又尖的臉上化「女俠」裝，她聽了，頭也不回一下（多希望她能對我笑一笑），祇是簡單的答了兩個字：「係咩？」如果是她的親迷或者影迷，聽到她那像吹大北風一樣的聲調，一定好傷心失望！

既然「搭訕」不成功，惟有將準備向她求証的事，話到唇邊都硬吞回去，免得再一次自討沒趣。

準備向她求証的，是聽說她和劉永的愛情並不太穩定，劉永以前追恬妞可以追到台北，而現在的文雪兒，反過來倒似有她「愛」人多過「被愛」的趨勢。

關於這個問題，卻有人以「觀察家」姿態代她發言：「文雪兒曾經表示過，她對劉永十分有信心的，認為他不敢攪攪震！再說，她付出的愛多過接受的，正是劉永的福氣嘛！」

「這可是代表他們「打風打唔甩」了？」

「這就難說了，誰敢肯定呢？」

拍邵氏的「蕭十一郎」，是文雪兒與劉永相識的媒介，那時候，她比今天更顯得不成熟。小小的，瘦瘦的，躲在角落裡不容易給人「發現」！所以，劉永還一度為他們的拍拖闢謠，表示這樣一個未成熟的小女孩，怎麼可能是拍拖對象哩！

楚原很喜歡用文雪兒，繼「蕭」片後又找她多拍一部，雖然她的「演技尚未成功」，卻是大好磨練機會，不少人要羨慕她的好運氣！

銀色手記　夏雲

武俠劇灑鹽花，唔失敗幾難！

圈中景　行者

成龍開戲片名保密
伯烈不滿未被提名

成龍拳威公司的巨片，昨日拍攝造型照，赫然發現嘉禾片廠中，有李麗麗在內，其他人選，包括田豐，馮克安，李海生，馮峯在內。此片戲軌，至今仍然保密，為的是怕被人「借用」去了。

此片成龍一腳踢，自編、自導、自演，兼任武術指導，且劇人選中尚有被稱為「怪傑」的劉天賜，一齊用腦，故此，該片之劇本，絕對不落俗套。而且，此乃成龍闖立自己天下的第一部片，將來是否能一如當年之李小龍那麼受到轟動國際影壇，端視乎此片了，為了自己要成為國際巨星，為了能成為繼李小龍之後，一位使舉世影迷轟動的中國巨星，成龍是只許成功不許失敗的。

成龍不但有敏捷的身手，更有靈活過人的頭腦，這部片尚在籌備階段時，已經引起了舉世製片家和院商的觸目。

因為，這部片是集合了成龍的武功和頭腦，加上嘉禾龐大的財力、物力，與及健全的國際發行網，這部片的成功，是絕對不成疑問的。

伯烈戴維斯因主演「午夜快車」成名，不過，為了此片，卻使他們與大製片家彼得古柏發生衝突。

伯烈戴維斯認為在「午夜快車」中，飾演比利希斯的角色，他已經盡了自己最大的能力，而他的演出，也受到影評人一致的讚賞，可是，提名奧斯卡金像獎的時候，竟然連提名最佳男主角也沒有份。

伯烈戴維斯認為在六項奧斯卡金像獎中，竟然沒有他的份，那等於是對他一項侮辱。

雖然，「午夜快車」他的演出，獲得了一致的讚賞，但是，伯烈戴維斯心裡仍然是非常的不高興。

伯烈戴維斯曾經為了提名奧斯卡的事情，與哥林比亞的負責人提出抗議，也向「深深深深」的大製片家，又是「午夜快車」的大製片家彼得古柏交涉，結果伯烈戴維斯仍然沒有下文，伯烈戴維斯當時一怒之下，對彼得古柏表示：這是他們最後合作的一部片，以後，即使更好的條件，他也不會接受的。

最狂野奔放的現代舞

油脂新潮舞蹈成了一時風尙後，舞蹈片乘時推出，已大收賣座之盛。圖為散發熱力的「搖擺舞」中，一個女舞伴躍身凌空平身的美姿。該片的新型舞蹈，更為狂野奔放，將使現代舞蹈又掀起另一高潮。

惠英紅
為了演苦情戲 不敢對人歡笑

惠英紅最近幾天，有點改變。

「洪文定三破白蓮教」初開拍時，她與劉家輝常一天玩到晚，嘻嘻哈哈的，以致，許多人都說這對男女主角像小情人。

這兩天，惠英紅常留在攝影機旁邊，即使沒拍到她，她也很少走開，更很少與劉家輝開玩笑、惡作劇，祇要踏足影棚，便顯得一本正經。記者問惠英紅，何以忽然轉性，莫非被人取笑多了，不好意思玩？

惠英紅搖頭：「不是，大家都明知我和家輝沒甚麼的。我不玩，是為了拍戲。」原來，惠英紅平日與劉家班的人太熟落，大夥常玩鬧在一起，即使劉家良、羅烈兩位導演，平常也是不拘小節的，以致惠英紅一點也不怕他們，到演苦情戲時，看着對面的劉家輝或攝影機後的熟人，常忍不住笑出來。

過去，惠英紅演的角色，多數比較輕鬆，「洪文定三破白蓮教」中，她是女主角，身負血海深仇，需要做內心表情，有人教她，暫時少玩一點，對演這角色有幫助，因此惠英紅忽然文靜起來。劉家輝知道這部片對惠英紅很重要，也就不逗她，讓她靜靜培養情緒。

星河晚眺

娛樂圈

與市民息息相關「醫生與你」可觀

亦彈亦讚　悠悠

很喜歡「醫生與你」這個節目。由香港醫學會與香港電台聯合製作的「醫生與你」，眞正說得上是與大衆息息相關，每個人都關心自己的健康，能夠認識一些普通的醫學常識，是頗有益處的。

與無綫播映談法律問題的「金科玉律」比較起來，麗的播映這「醫生與你」，應該更受觀衆注意，但麗的對該節目缺少宣傳，則可謂有損無益。

若原因為了不是本身製作的節目，這是錯了！

道理好簡單，宣傳的目的是引起觀衆多加注意，首先就拉走了在相同時間內的他台觀衆，節目完畢之後，會有懶於扭台，或想順便看一看接下來的節目的，這不是連帶有了收穫麼？

「醫生與你」同時解答觀衆提出的問題，但這方面似嫌不夠詳盡，相信這使提問題的人感到不滿足。每一個人對健康有疑問，都希望得到充份的解答，對這一點有所改善，便更加完美了。

拍外景阻滯頻生 賴水清嘆唔好彩

「新大丈夫」編導之一的賴水清，以前他是在「無綫」藝員訓練班出身的，但他祇在無綫服務了三年。便因當時無綫發生「家變」，他亦隨梁淑怡等人跳槽過「佳視」，到佳視倒閉後，才投入麗的編導組工作。

「這幾年對我來說變化認真大，一起一伏就像湖水的蕩漾，到現在才算安定一點！」

「賴水清你對過去當藝員，和現在做編導感受上有何不同？」

「我覺得做藝員與編導，簡直是兩回事，藝員是幕前工作者，一切要聽命編導的安排演出。但編導則是幕後工作者，所花的精神與腦力要比藝員多，可是當編導是可以滿足自己的理想及創作的心理。」

賴水清接着又說，當藝員或做編導他的興趣都是一樣，視乎公司委派好了。我問：

「聽聞『新大丈夫』的外景，近來不大順利是嗎？」

「唉！總之怨句『唔好彩』，近來拍『新大丈夫』外景，簡直頭頭碰着黑，接二連三的被人投訴，而屢遭警方干涉，誤了不少時間。」

近月來好像交上惡運，計上兩次在尖沙咀及樂民邨拍外景被驅逐後，上日在大南街拍外景又遭居民報警，致令被警察趕走，而賴水清諷趣的說：「可能我在拍外景時，沒有拜神，所以激怒了滿天神佛，引致有這種『惡運』發生。」（寒山竹子）

圖為由藝員轉任編導的賴水清。

歌聲渾厚．充滿感情 羅文有獨特風格

羅文是今日香港樂壇頂尖兒的歌手，而且在剛舉行完了的「第三屆金唱片頒獎典禮」中，分別獲得兩張白金唱片和一張金唱片，這亦是他第三度在頒獎禮中獲得的殊榮。

羅文的歌藝，無可否認是有獨特風格，充滿感情且演唱起來，打動聽衆。在今日樂壇中，擁有大量知音客路。

許冠傑與他的歌唱路線，剛好是不同的兩類，前者以快調、現實和諷刺的歌曲見稱，而羅文則演唱一些有深度，幽怨的樂曲，是別人無法比得上的。在前年及去年，他們兩人競逐金唱片典禮最高殊榮的「百週年紀念獎」時，雖然羅文敗於許冠傑手上，不過這不能以成敗論英雄，說羅文歌藝不及許冠傑，深明其中因由的，都知道這不過是因為羅文欠了運氣和歌迷與趣問題而已。

今年羅文與許冠傑的分數打平手，沒有了這個「百年大獎」，他倆究竟誰人的唱片優勝於誰，只有唱片商知道。

但有一點是衆所週知的，羅文與許冠傑，都是本港兩位舉足輕重的樂壇好手，而且是將粵語流行曲帶到一個新境地的兩個功不可沒的歌星。（江陵）（圖為：羅文）

本週六隆重舉行 亞唱港區準決賽

本星期六（廿八日）便是亞洲歌唱比賽香港區準決賽的日子，連日來，麗的電視已作好多方面的籌備，及與參賽者積極聯絡，彼使他們能夠在熟識的環境下，有超水準的演出。

以下介紹的三位參加者，雖然是業餘歌手，但在香港區評判面前卻有令人滿意的表現。

嘉歡旋律優美歌曲的孫少娥，她今次選擇英文歌「不知如何去愛他」作為參賽歌曲，相信挺適合她的性格和聲綫，如果能藉此晉入決賽，也是意料中事。

李綺薇是香港大學一年級學生，雖然功課繁忙，但她仍然在這個「緊急關頭」，以她活躍的性格，努力練歌，平時李綺薇的嗜好是多方面的，包括唱歌、聊天、逛街。

顏聯武預科畢業，就職於股票行，對於香港社會經濟頗為熟識。他平時的嗜好不多，只獨愛音樂，閒來以彈結他和唱歌自娛，有時也參加音樂會。

色情文學名著「蕩女芬妮」已拍成電影，由瑞典脫后戴安娜嘉主演，作風大胆，圖為片中一幕。

今日電視節目

麗的第一台

粵語長片「家和萬事興」張瑛、白燕主演
下午茶（婦女節目）
追族
三一萬能俠
小露寶
節目介紹
今晚新聞
觀點與角度
個目仔時間
鱷魚淚
俠盜再顯神威
麗的劇場「奇女子」
當年今日
新聞天氣及經濟行情報導
貓頭鷹時間
十大奇案
細魚食大魚

（明日節目）

早晨新聞節目
節目介紹
粵語長片「玉女金剛」陳寶珠、呂奇主演
粵語片「烏龍將軍」紅綫女、鄧山美主演
節目介紹
午間新聞
追緝令
松鼠世界

麗的第二台

兒童世界
生活的旋律
和夫曼特輯
新聞摘要
星球大戰
太空福星
征歌勁韓
當年今日
新聞及天氣報導
觀點與角度
飛利浦影院「繁華夢」希海寶加主演
新聞報導
今晚午夜場「戰火大屠殺」謝扶陳德勒主演

無綫翡翠台

2.10 神州英豪
3.10 粵語長片「紅拂女私奔」白雪仙主演
4.35 可愛的浣熊
5.00 父子親情
5.30 萬里尋親記
6.00 初出茅蘆
6.30 新聞及天氣報導
7.00 觀點與角度
7.05 「翡翠劇場」之「天虹」
8.00 「貼錯門神」
9.00 歡樂今宵
10.30 新聞簡報
10.35 「屋簷下」
11.05 名著劇場「苦海明燈」（粵語配音）
12.05 國語長片「愛神」李湘主演
1.35 英語長片

（明日節目）

8.00 粵語片「黃飛鴻水底三擒蘇鼠廉」關德興主演
9.30 粵語片「風雨泣萍姬」何非凡主演
11.00 聯邦密探隊
12.00 獨行幹探
12.55 午間新聞
1.10 相見好
1.40 契爺皇帝

無綫明珠台

5.00 新聞簡報
5.05 英語片
5.45 英語片
6.35 「歡樂青春」
7.00 新聞及天氣報導
7.25 觀點與角度
7.35 八個就夠晒數
8.30 智多星橫掃賭城
9.30 明珠九點半「罵殺手」伊莉莎伯雅赫莉主演
11.20 最後新聞報導
11.30 化粧漫談
12.00 英語片

地鐵未通車已賺錢 發展車站上蓋物業

今早衝破千五元關

工商晚報今晨股市報價表

類別	股票	最高價	最低價	收市價
銀行類	匯豐銀行	13.00	12.90	12.90
	大華銀行			
	友聯銀行			
	恒生銀行			148.00
	海外信託銀行			
	東亞銀行			24.00
公用類	九龍電燈			20.70
	九龍巴士	4.70	4.675	4.70
	中華巴士			
	中華煤氣			19.70
	油麻地小輪			25.00
	香港電燈	4.575	4.55	4.55
	香港隧道			8.70
	地下鐵路債券			
	電話公司			23.20
倉塢類	九龍倉	34.50	34.25	34.50
	九倉債券			
	九倉七厘七五債券			
	九倉認股權証			109.00
	安全貨倉			
	均益倉	17.10	16.90	17.10
	中華造船廠			
	亞洲航業	5.10	5.05	5.05
	東方貨櫃	3.35	3.325	3.325
	寶福			
	信德船務			
	興富			
	新海康			
	會德豐船務（A）			3.65
	會德豐船務（B）			
	萬邦航業			
	萬寶航業			
	綿達航業	4.25	4.20	4.20
	華光航業	3.15	3.125	3.15
工商投資類	和記黃埔	4.05	4.025	4.05
	和黃優先			
	怡和公司			11.50
	會德豐（A）			3.125
	會德豐（B）			
	太古洋行（A）			7.85
	太古洋行（B）			1.48
	仁孚			
	立興			2.30
	永安人壽			
	和寶			
	茂昌眼鏡			
	怡和債券			
	怡和實業			
	邵氏公司			
	進生			
	萬邦投資			
	星島報業			
	南華早報			
	聯邦（A）			
	聯邦（B）			
	王集團			
	紅寶石			
	菲立斯			0.165
	莊士集團			
	港機工程			
	港九工商企業			
	英之傑			
	森那美			7.40
	碧瑤金礦			
	寶光			
	橡膠信託			
	太平洋証券			
	亞洲保險			
	怡和証券			6.90
	香港財務			
	普通東方			
	英迪臣証券			
	新鴻基証券	1.84	1.83	1.84
	隆豐投資			
	怡和債券			
	聯合企業			
	置地認股權証			
	置地債券			3.025
地產類	置地公司			7.80
	新世界發展	1.87	1.85	1.86
	太古地產			3.125
	大昌地產	1.30	1.28	1.28
	大生地產			
	大寶地產			0.56
	力士地產			
	太古昌發展			
	永泰建業			3.75
	永昌盛			
	永達利企業			
	裕興			
	四海地產			
	合和地產			4.25
	和記地產			9.90
	自由發展			
	志正國際			
	昌生興業			
	兆安地產			
	兆景祥			
	長江實業	8.70	8.60	3.60
	利安地產			

類別	股票	最高價	最低價	收市價
地產類	利豐地產			
	利興發展			
	世界發展			
	好世界投資			
	香江物業投資			
	亨隆地產			
	明輝發展			
	龍珠島			
	金山地產			
	金門發展			
	金祐地產			
	美漢企業			
	啓德置業			
	啓明建業			
	財務地產			
	新鴻基地產	8.55	8.50	8.50
	協成行			
	新安置業			
	嘉年地產			
	恒生工業地產			
	恒隆地產			
	莊士發展			
	城都地產	1.44	1.42	1.42
	南太平洋			
	海南發展			
	萬生			
	國大地產			
	國際實業			
	華光地產	0.84	0.83	0.83
	華僑地產			
	華美置業			
	華廈置業			
	鉅利置業			
	博富臨			
	富輝企業			
	嘉祐地產			
	建煌新記			
	夏利文			
	夏利來置業			
	廖創興			1.25
	順福企業			
	捷聯企業	1.93	1.92	1.93
	統一機構			
	漢國			
	遠東發展			1.42
	泰盛發展			0.90
	信託公司（A）			
	信託公司（B）			
	聯益發展			
	聯興盛發展			
	廣聯企業			
	偉華企業			
	偉益置業			
	模漢置地			
	鷹君	4.125	4.10	4.10
建築類	大新公和			2.15
	安達臣集團			
	青洲英坭			
	保華			
	新昌			
	海港工程			
	熊谷組			
	信昌			2.45
製衣類	安泰毛織			
	長江製衣			
	怡南			
	南聯實業			
	南聯和記			
	南豐紗廠			
	南洋紗廠			
	南海紗廠			
	裕泰針織			
	眞善美製衣			
	會德豐紗廠			
	新馬製衣			
	梅價尼			
	麗新製衣			
	鱷魚恤			
酒店類	大酒店			16.10
	山帝國酒店			
	永高酒店			
	百樂酒店			
	美麗華酒店			
	海港公司			
	凱聯酒店			
	城市酒店			
百貨及其他	大利			
	永安公司			
	先施公司			
	周生生			
	瑞興公司			
	連卡佛（A）			
	生力啤			
	聯合汽水			
	屈臣氏			
	海化大同			
	九燈股權			
	泰盛股權			
	置地債券			
	置地認股權証			

昨漲幅最大股份

收市價以遠東會為標準

股票	前收市價	昨收市價	百分率
和寶	0.59	0.62	5.08
高生	0.21	0.22	4.76
夏利文	0.66	0.68	3.03
鱷魚恤	2.025	2.075	2.47
永安公司	3.30	3.35	1.52
海化大同	3.65	3.70	1.37
南順	2.00	2.025	1.25
太古地產	3.125	3.15	0.80
滙豐銀行	12.90	13.00	0.78
大生地產	1.33	1.34	0.75

昨跌幅最大股份

股票	前收市價	昨收市價	百分率
瑞興公司	2.20	1.84	16.36
亞洲航業	5.30	5.10	3.77
南聯實業	2.725	2.625	3.67
眞善美	2.20	2.15	2.27
信昌	2.50	2.45	2.00
興富	0.50	0.49	2.00
凱聯酒店	2.675	2.625	1.87
東亞銀行	55.00	54.00	1.82
青洲英坭	28.00	27.50	1.79
大寶	0.56	0.55	1.79

昨成交最多股份

股票	股數
新世界發展	463,600
滙豐銀行	406,060
信託公司Ⓐ	283,000
城都地產	280,000
隆存地產	228,213
置地公司	223,240
和記黃埔	216,799
聯合橡膠	215,548
會德豐Ⓐ	173,009
港燈集團	139,500

晨市却無反應

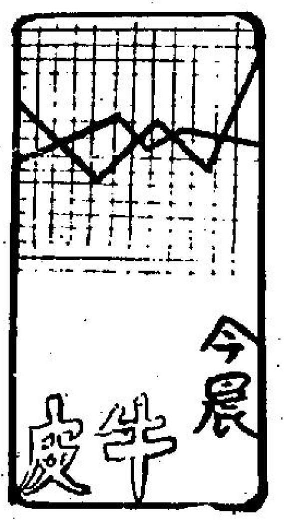

雖然財政司昨日在立法局中對本港的經濟表示很樂觀，但今晨港股市似乎並未支持，交投依然平淡疏落，而一般股份成價亦僅是平穩而已，甚至可說毫無寸進。市內買賣雙方明顯的處於觀望立場。開市之初，牛皮平淡的市況已見呈現，大部份股份成僅見以上日的收市價成出，雖然隨後，在少量買家，少數對個別股份較為喜愛，落行適量扯入，但市況亦僅見發展，少數股份見升一價位而已，中段期間，指數見微升未足一點，中段後，市內水靜河飛，交投及價位都見呆定，甚至收市，可說完全無變化。一般股份見無於上日的收市價滯手，交投極疏。

十一時恒生指數報五二九．九〇，較上日的五二九．二一微升〇．六九。

晨市在昨日早遲晚回之後，呈現遲定，市內人士認為是買家存觀望，而一般買家在財神的評論提出本港的貿易赤字已見降低，且通貨膨脹情況已受控制的樂觀氣氛之下，加上一般壞消息似已相繼出盡，故無新的造淡消息，因而市道轉遲。但畢竟本港經濟情況，放在眼前的，確實不易使人樂觀，買家住手觀望，那是可以想像得到的。

不過，比較樂觀的人士則認為，到如今，但消息似乎經到了盡頭，而相繼而來的將會出現轉好的機會。他們指出，在利率到達分三之後，滙豐及渣打分別宣佈推出特惠利率，協助糧食及對出口工業有助的原料入口商減少困難，雖然該兩行此舉，表面上似是對部份入口商有助，及希望藉此降低通脹的壓力，但相對的，亦可以說是利率已到頂點的暗示，設若利率果然到了頂點，則下一次外滙銀行公會的宣佈，極可能是減息，致油價問題，現時各行業受油價的打擊情況，都已有了粗略的估計，同時亦已有了一定調整的行動予以應付，因此對經濟的打擊，相信程度已有了界說。據此兩項事實，樂觀派因而認為股市會漸萌生機，不過是否如此樂觀？

恒生中午指數	五二八．五九　跌〇．六二
遠東中午指數	二四一九．四七　跌三．三〇
金銀綜合指數	四四七．一一　跌〇．六一
金指數	四六五．八八　跌〇．六四
銀指數	四四三．五〇　跌〇．五九

上午交投總額

香港：	2,880,000元
九龍：	20,000元
遠東：	4,830,000元
金銀：	2,770,000元

減輕市民負担協助抑制通膨
滙豐渣打相繼推出 特惠貸款利率
糧食及原料入口商將獲益

【本報訊】香港上海滙豐銀行昨晚宣佈：該行已注意到，由於許多日用必須品的價格已告上漲，某些人士正面臨困境。

為了協助降低上漲的生活費，同時保持本港出口業的競爭力，香港上海滙豐銀行宣佈即將為食品進口商及供給出口工業的部分原料進口商提供資金。資金的年息將較年息一分三厘的優惠貸款利率低一厘半，並且聲明這種臨時安排不適用於消費品，也不意味着放寬信貸。

客戶通過特別途徑可以獲得特惠利率港元進口貸款，最長期限一百二十日。

繼滙豐之後渣打銀行總經理兼外滙銀行公會主席白朗表示，為減輕廠商和糧食入口商，因港元滙率疲弱而需在輸入原料和糧食時承担的額外費用，直接影響到市民的生活與工業的出口競爭，所以該銀行已決定推出一種特惠貸款[illegible]口商提供貸款，放賬期為一百二十日，該項措施將會立即付諸實行。

白朗表示，雖然工商界方面多次呼籲外滙銀行公會，全面推行該項特惠貸款利率，可是這屬個別會員內部行政的問題，所以外滙銀行公會並未開會討論有關的事宜，至於其他銀行是否跟隨實施，則未得而知。

他又強調，該項措施是在現在高利率情況下協助工業發展，並維持糧食價格穩定，所以不會向消費品入口商提供該項特惠貸款。

印度商會主席薛達觀請銀行界體恤本港小型工商業經營者困難，給予特惠貸款利率。他指出石油加價、港元下跌對佔全港工廠九成以上的中小型工廠構成嚴重打擊。他認為在美國及其他國家，這類小型工商業借款人都可以獲得大銀行以低於最優惠貸款利率一厘二五至一厘[illegible]

[illegible]人稱，該銀行現正考慮減低進口貸款，不過尚未決定是否會釐訂新貸款利率之前，減低的百分率及實行的日期仍未確定。

[illegible]題是其中因素。不過若果現行的最優惠貸款利率持續太久，銀行本身受影響甚大。該銀行將會考慮減低進口貸款利率。

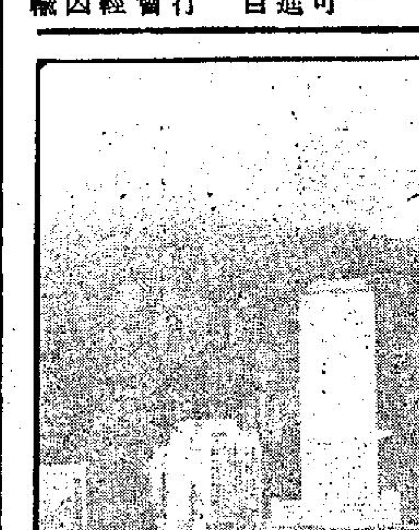

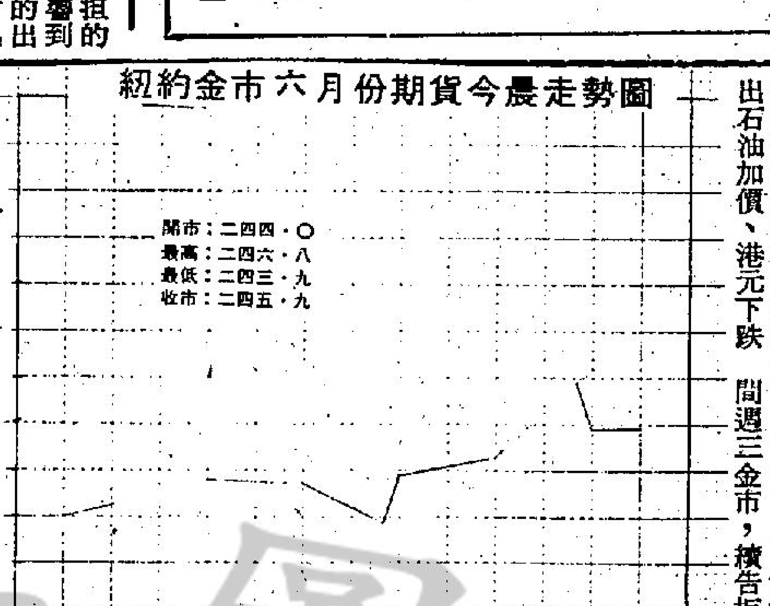

紐約金市
經紀行續有吸入 金商作主力沽家 走勢呈反覆靠穩

【本報駐紐約金融記者金縷衣專電】此間週三金市，續告扳升，成交二萬一千張，而芝加哥市場則成交一萬三千九百七十九張。

據金融界人士分析：金市的繼續靠好，主要原因係受美元在國際市場微挫所影響，據紐約外滙市場報來收市價：美元兌西德馬克為一．八九〇五，美元兌瑞士法郎為一．七一〇七。看上述報來行情，跌勢實屬輕微而已。由於沒有特殊新刺激，故大戶多存觀望態度，今天主要買家仍為經紀行，主要沽家仍為金商，散戶有進有出中而人心偏好，故將市場底拉緊。

紐約六月期金以式四四．〇開市，比前市跌〇．三〇美元，開市後，在買盤力較強下，瞬郎扳上式四四．五｜式四五．〇之間徘徊，中市時，一度回落至式四三．九，為當日之最低價，但稍後，又復扳上式四五．〇上下徘徊，臨收市前四十分鐘，買盤又盛，最高價曾成式四六．八，但高價則有大盤沽出，以式四五．九收市，整市波幅式．九美元，收市價與前市

美英股市
大公司收益好 美股升逾八點

【紐約廿五日美聯社電】股市星期三繼續保持堅挺，價位仍告上升，杜鐘斯指數由上星期五至本星期二時已上升十一點六一，在星期三收市前個半小時再上升一點，收市指數為八六七點四六，上升八點六。

分析家稱，由於各大公司今年具季盈利都報升，使股市一洗近期頹態。不過，星期四當政府宣佈每日物價指數時，不利消息又將接踵而至。

【倫敦廿五日合眾國際社電】倫敦股市由於大選日期趨近，價位變化不大，金銀指數收市時為五五二點七，上升五點七。

美國股票走勢指數

【紐約廿五日美聯社電】美國股票指數走勢：

種類	開市	收市	前市收市比較
工業股	八六六．六〇	八六七．四六	升八．六零
運輸股	二三三．六六	二三三．八一	升零．一九
公共股	一零二．一三	一零二．二零	跌零．零七
啤通股	二九四．七六	二九五．零一	升零．一五

地鐵未通車已賺錢
發展車站上蓋物業 獲七億餘盈餘

【本報訊】由於地鐵車站上蓋之發展，地下鐵公司預料將出現七億元之現金盈餘，為該公司增添鉅額現金儲備。

地鐵公司昨日發表的年報中除披露該公司「未通車即賺錢」的事實外，並指示雖然由於港元疲弱，導致在償還貸款時，兌換率之差額造成的損失達一億一千三百萬港元。

年報又指出物業發展中，荃灣車廠上興建的商場及約四千個住宅單位的屋邨，綠楊新邨，大部份資金由各發展商提供，九龍灣車廠平台上興建的住宅樓宇，五千個住宅單位中有二千八百多個已預售並已認購一空，在金鐘站上蓋的海富中心雙塔型大廈已動工，中環站上的單塔型環球大廈，定七九年動工，此兩大廈各單位均全部以令人滿意的價格售出，至於海富中心大約有二十萬零四千方呎的商用面積，由該公司與長工實業有限公司保留，不予發售，該公司從九龍灣、海富中心以及環球大廈所取得現金盈餘總額，估計為七億港元。

年報又謂，該公司於七八年並在預付部份日本出口信貸時，由於償還日本貸款在兌換率差[illegible]現在為止，由於另外之預付款項而招致之額外損失，為數亦達七百萬港元（未列年報內）。

此外，該公司達成一項由一九七九至一九八七年間（首尾兩年在內）購入日元期貨協議，總額為一百零九億三千八百萬日元，該筆款項將用於支付該期間日元工程合約及貸款償還。

年報又出指：根據董事局意見，截至一九七八年十二月卅一日止，「修正早期系統」所有工程合約之費用，連同承建商要求之賠償額外工程以及通貨膨脹之準備金在內，估計不超過原預算五十八億之數（不包括貸款費用及利息），截至年報發表日為止，加上擴建荃灣支綫預計所需之四十一億元（不包括貸款費及利息），已批准之地下鐵路興建預計總費用，共達九十九億元。

有關承建商提供之貸款利率，除特別情形外，均有明確規定。在「修正早期系統」及「荃灣支綫」之工程合約方面，該公司獲得承建商貸款包括出口信用貸款，外幣貸款及港幣遞延貸款，總額約相當於二十六億五千七百萬元，其中約有廿一億零二百萬元之貸款利率為固定年息七厘半至九厘，其餘之貸款，則採用浮動利息計算，該批貸款將於一九八五年至一九九二年間到期清還。

關於一般貸款，本地提供之港元貸款，利率為香港某些銀行最優惠利率另加一厘半至一厘六二五，美元貸款之利率為倫敦銀行同業拆息利率另加一厘，但自一九七八年十二月三十一日，此項貸款經再協商，利率改為倫敦銀行同業拆息另加四分之三厘。此項貸款中，未清還之本息有百分之五十由香港政府作保證。

一九七八年十二月卅一日以後，地鐵公司安排得一筆二億美元之貸款，一九八五年到期首七年之利率為倫敦銀行同業拆息率另加四分之三厘，其餘貸款日期之利率則為倫敦銀行同業拆息率另加八分之七厘，但此項貸款未獲港府保證。

商品期貨市行情

原棉（上午共成交〇張）

月份	開市價	最高價	最低價	收市價
五月				
七月				
十月				
十二月				
明年三月				

原糖（上午共成交〇張）

月份	開市價	最高價	最低價	收市價
五月				
七月				
九月				
十月				
明年一月				
明年三月				

上午公定現貨糖價七．五〇美仙

中華民國今年外貿 預料達三百億美元

【台北廿五日中央社電】經濟部國際貿易局長部學錕今天表示：如果沒有特殊情況發生，今年我國對外貿易仍將蓬勃發展，進出口貿易值可望達到三百億美元，較政府訂定的二百七十億美元目標，超出很多。

這位貿易主管官員分析指出：根據統計，今年首季對外貿進口與出口均維持高度成長。一至三月份為我國貿易淡季，下半年才進入旺季，依此推算，今年對外貿易必將蓬勃發展。

部學錕認為：國際油價上漲，對各國都有影響，我國也不例外，但以他最近訪問歐洲觀察，歐洲各國多認為影響不大。

他進一步分析指出：進口顯著增加，部份原因固然是由于價格上漲，但也顯示投資意願逐步提高，而促長輸入。

他說，政府估計今年對外貿易將有十億美元順差，由于進口良好，順差還可能減低，但輸入增加，是良好的現象。

港金價復漲近六元 今早衝破千五元關

【本報訊】週三外圍金價走勢轉牛皮，人心觀望，交投轉疏。

倫敦收市，據金商稱美元在外滙市場微跌對金價有輕微之支持作用，除此之外並無新消息影響市道，交投平靜，倫敦收市後期金走勢及寂偏軟。曾見二四三．九〇，在此時金商有少量買盤入市，做價略為回升，據市場人仕稱，主要因一般投機人仕預料明日公佈之消費物價指數繼續上升及預測貿易赤字可能在二十億美元以上，引致金市有投機性買盤入市，當價位衝破早段之高價二四五．五〇後即中到限買盤，曾上升至二四六．八〇，收市前之十分鐘有即市獲利回吐出現，卒以二四五．九〇收市。

本港金市，前市尾盤為一四九七．八，今晨開市衝破千五元關，開市成一五〇三．〇，比前市高開五．二元，最高成一五〇四．五，最低成一四九九．九，收市價一五〇一．四，息價扣去息四．四九元，上牌現貨無交收。公價定一五〇〇．〇。今晨雖見新高價，但走勢牛皮，收市價比前市升三．六元。

週三外圍行情，金價方面：倫敦報二四一．八〇美元（升二．一美元）。瑞士入價報二四三．二五美元，出價報二四三．〇美元（升二．五美元）。巴黎報二四五．七四美元（升三．〇美元）。加拿大期貨報二四七．八美元（升一．四美元）。美國紐約報二四五．九〇美元（升一．六美元）。英鎊方面，倫敦轉讓鎊報二．〇四一八美元（縮〇．〇二六），美國告老士報二．〇四一〇美元（縮〇．〇二七）。

美鈔平穩，大鈔報五．一四五，最低報五．一四〇，美電最高報五．一六五，最低報五．一六〇，日元報二三六．五〇。新台幣報一一九．〇。西德馬克報二七一．〇。

上午金融行情表　四月廿六日

銀行同業拆息	一分三厘
（九九K金價）	（去息4．49元）
開市1503．0	收市1501．4
最高1504．5	最低1499．9
（美鈔）	
最高　5．145	最低　5．140
（美電）	
最高　5．165	最低　5．160
（歐洲金價）	
倫敦（每安）	241．80美元（升2．10）
瑞士（每安）	243．00美元（升2．50）
巴黎（每安）	245．74美元（升3．03）
（英鎊）	
倫敦轉讓鎊	2．0418美元（縮0．0260）
美告老士鎊	2．0410美元（縮0．0270）
（雜幣）	
日元（每萬計）	236．50
新台幣（每千計）	119．00
菲幣（每百計）	61．00
新加坡大紙（每元計）	2．35
西德馬克（每百計）	271．00
法國法郎（每百計）	116．00
瑞士法郎（每百計）	300．00
荷蘭（每百元）	250．00
加拿大紙（每元計）	4．40
澳洲元（每元計）	5．60
正鎊（每鎊計）	10．75
[illegible]幣（每元計）	0．975
人民幣外滙牌價	31．26
港幣實際滙率指數：（昨日）	90．5跌0．1

英美加黃金期貨

加拿大溫尼伯黃金週三期貨收盤：（七月份）247．80美元（升1．40）

美國紐約週三收市價（六月份）245．90美元（升1．60）

倫敦金價收市後掛牌：

×週三每安士買入價	×週三每安士賣出價
242．25美元	243．00
（升1．25美元）	（升1．50美元）

統計月刊一月號出版 專文論工業統計分析

【本報訊】一九七九年一月號之香港統計月刊，現已出版，內有檢討專文一篇，闡述一九七六年工業統計中若干資料之分析結果。該專文將一九七三至一九七六年期內，各類製造工業間之若干指定結構比例，加以比較，並特別提及具有主要經濟性質之輸入量及平均個人價值。

一九七六年工業統計之結果，使人對多種情況獲得概念，特別使人感到興趣的資料為各製造業之經營特色及組織規模，它們對本港生產總值的貢獻，及一九七三年以後所出現之結構變遷情形（本港於一九七三年首次舉行工業生產統計，因此以該年為以後統計之參考年份）。

各界人士如欲詢問一九七六與七七年之工業統計，及較早的工業統計之詳細資料，可向政府統計處工業生產統計組接洽，為五一四四四七三四。

一九七九年一月號之統計月刊現已在康樂廣場郵政總局大廈政府刊物銷售處發售，每本定價六元。

亞洲各國今年經濟 分別面臨不穩難題

亞洲區各國，今年都面臨經濟前景不穩定的難題。

政府官員和民間經濟學家一般同意，許多亞洲國家的經濟，尤其依賴出口以促進成長極深的國家，在一九七九年均將有舉步維艱的現象。他們的問題源出許多開發國家的保護主義升高和可預期的成長緩慢，加上國內外的通貨膨脹壓力。開發國家是他們的主要顧客。這些壓力有若干係因石油價格上漲所引起。

即使如此，大部分亞洲國家的成長率仍將高居世界之首，不過要比一九七八年下降很多。例如該地區的經濟巨人日本可能達不到其百分之六．三的官方目標，但是他仍可能比美國預期的百分之三高一倍。雖然若干其他亞洲國家的成長，今年將緩和一個或兩個百分點，但是她們的國民生產毛額仍將增加百分之五至百分之九。相反的，若干西歐國家顯然還趕不上美國的低成長預測呢。

不過，這種比較光明的展望並不能為亞洲人帶來慰藉，大多數是開發中國家，都認為需要快速經濟擴張以創造當地生活水準的顯著提高，許多國家已經將高成長視為正常。尤有進者，她們跟工業世界一樣，都發現通貨膨脹正在升高，對於她們所獲致的進步構成破壞的威脅。

若干通貨膨脹源於石油費用上漲。最近石油輸出國組織（ＯＰＥＣ）宣佈百分之九漲價，外加相配的附加費，意指許多ＯＰＥＣ國家將視市場情況而索求。這對進一步提高能源成本，形成威脅。同時，工業國家有她們自己的通貨膨脹問題。她們正在提高亞洲必須進口的貨物價格。還有本地生長的通貨膨脹壓力，例如印尼去年十一月將其通貨處比大幅貶值後的後遺症，仍然還在持續中。

所有這些使亞洲展望罩上了緩慢成長和高通貨膨脹的陰影。茲根據第一季終了時的資料，將各國經濟展望大略分述如下：

日本　健全的消費者支出和增加的民間投資，被推定可以使四月一日開始的新年度經濟成長達成政府所預測的百分之六．三。在上一會計年度在增進成長中佔重要地位的政府支出，今年持平。但是民間分析家懷疑目標可以達成。

將政府官員承認，最近ＯＰＥＣ漲價將削減經濟成長。一位官員說，ＯＰＥＣ漲價會使本會計年度躉售物價上漲〇．六百分點，他說，當效果傳達到最末端時，消費者物價將另外上升〇．三百分點。

日本產業所支出的石油以外的其他重要原料的費用也已經在升高，包括木材和非鐵金屬。

通貨膨脹憂慮的第一項要素是最近日圓的跌勢，使得進口普遍上漲，這意指海外價格上漲，若日圓繼續下跌，日本將付出兩面的罰款。

日本的出口展望也並不非常光明，以數量論，一九七八年大部分時間，出口均下降，而迄今趨勢未變，不過一位政府經濟學家說，若今年稍後日圓兌價回升，則出口亦將炎復。

韓國　近幾年來飛躍的經濟成長，將受到政府的抑制成為百分之九，以協助冷卻通貨膨脹。若干經濟學家對漢城能否達成這項目標表示懷疑，但是其他人士則指出，鑒於政府對管理經濟的優良紀錄，她能夠辦到。

官方預測的今年通貨膨脹率——將從一九七八年的百分之十四．四降至百分之十二——則是另外一回事。一位外國經濟學家說，我認為通貨膨脹將暴升，我實在不敢期望他們如何能抑制於去年的水平以內。今年迄今，通脹正以高於去年的水平上升，而最近的ＯＰＥＣ漲價，今後它更高。國內油價和電費在三月初已飆升，若干週以前，政府已宣佈，六月起鐵路客貨費率都將上漲百分之十五。

韓國的強烈的出口業績，今年當繼續出現，政府訂定的目標是成長百分之廿二，成為一百五十五億美元，企劃官員原先計劃進口增加百分之廿三成為一百八十億美元，但是由於原料價格上漲，可能增加四億至八億美元。（上）

香港公共圖書館 HONG KONG PUBLIC LIBRARY

港府高層大地震 長級人馬紛引退

工商署長左敦今晨正式宣佈退休

【本報訊】在這一兩年內，港府高層人士將會有大變動，不少掌握政府部門的首長，已相繼到達退休年齡，紛紛「辭官歸故里」。

行將退休的包括工商署長左敦（五十五歲），及律政主任方棟（四十九歲），左敦退休之消息，今晨已由政府新聞處正式公佈，其遺缺將由現時工商署總監杜華繼任，而律政主任方棟預料亦將於短期內退休離職。

其他已屆退休年齡之政府首長包括市政事務署署長惠柳新（五十四歲），律政司何百勵（四十九歲），郵政局長潘富達（五十六歲），政府物料供應處處長楊儉（五十六歲），監獄署署長簡能（五十三歲），教育司陶建（五十六歲），政府化驗師納頓（五十六歲），海事處處長魏樂新（五十三歲），天文台長鍾國楝（五十五歲）及社會福利署長李春灝（五十五歲）。

此外，首席按察司貝理士（六十四歲），已決定退休，警務處長施禮榮（五十二歲），及民航處長唐寧（五十五歲）已相繼於月前退休，其遺缺已分別由韓義理（五十二歲）及紀業（四十九歲）出任。

由於大部份政府部門的首長將屆退休年齡，港府為使更多的有經驗人士能繼續為社會服務，現時正檢討有關公務員長俸制度，以使用更佳的福利去挽留那些經驗豐富的部門首長留任。

政府新聞署今晨指出：工商署署長左敦將於今年十月榮休，其職缺將由工商署總監杜華繼任，杜氏之擢升任命業已經外交及聯邦事務部大臣批准。

左氏至今年十月將屆五十五歲，在政府服務共達二十八年之久。他於一九五一年七月起任官學生，其後曾先後出任多個高級職位。包括副經濟司、副財政司及防衛司，並於一九七二年奉委為工商署署長。

杜氏現年四十九歲。最初在一九五四年一月出任行政主任，並於一九五七年四月轉任貿易主任職級，後於一九七七年七月擢升現職。一九七四年七月至一九七六年一月期間，杜氏為工商署副署長，獲調派至日內瓦辦事處，出任國際關稅貿易總協定紡織品監察組代理組員，稍後任該組的正式組員，杜氏並曾多次署理工商署長職位。

右為今晨宣佈退休的工商署長左敦，左為繼任的杜華。

財神爺好樂觀 憑三月份貿易數字 敢說本港赤字已降

對通膨問題表示經已控制

【本報訊】財政司夏鼎基對目前本港經濟所抱的樂觀態度，使議員李福和、楊少初、胡文瀚，在昨日立法局三讀通過外滙基金（修訂）法案時，於二讀中表示懷疑。

夏鼎基指出：今日發表的三月份本港對外貿易統計數字顯示，本年首季之本港出口總值增長率，與去年「一九七八年」同期比較，共增加百分之三十八，比入口總值之百分之三十增長率為高。

該等數字亦顯示本港製品出口總值之增長率達百分之三十一，此增長率已超越百分率為二十八的入口貨保留數之增長率，這些數字較兩星期前本人利用部份三月份資料而作出的估計為尤佳。他又指出這種情形與香港在一九七八年與一九七七年所作之比較剛好相反。

他續說：「現在已有證據證明貿易赤字的增幅現已開始減緩。不過，我們必須待此種趨勢明顯地確定之後，才可以實際相信總需求之增長率逐漸轉向平衡。

有關抑制通貨膨脹方面，他說：有進一步的證據，証明調整措施獲得適當的幫助後，正在使整個經濟恢復平衡，因此通貨膨脹壓力逐漸受到控制。

他又稱，該等持有外滙基金結存之銀行，將與政府合作去確保此等結存作為提供貸款用途之可能性，將來得在意想中的方法和程度方面受到限制。

但三位支持外滙基金（修訂）法案的議員，對財政司的樂觀質疑。

李福和胡文瀚楊少初 對財神評論表示懷疑

李福和議員指出減低公共開支及限制外滙基金結存作為提供本港貸款基礎的程度，實不足以遏止目前通貨膨脹的趨勢。港元的兌滙值仍繼續下跌，入口續有增長，正好證明這一點。

楊少初議員認為法案的建議要依賴本港銀行界同心協力去達成是一個漏洞，如果這漏洞未能堵塞，始終尚欠一着，不能完全達成法案的目標，他認為政府應該三思。

胡文瀚議員則列出過去兩年間所發生的對香港不利事件，並指出補救辦法是削減消費及藉出口貨物及服務來增加收入，胡氏並同時指出一月及二月貿易數字雖比去年同期有所增加，但逆差仍超過二十億元，是「高出我們所能抵受的」。

李福和議員致詞時，對財政司上月發表財政預算案演詞時提出的措施之實效，表示懷疑。

他說：財政司現已承認內部需求的增長率未見下降，而銀行貸款及墊款，實際上更在本年首兩個月加速增長。

李氏說，即使外滙基金與庫務署兩者的結存均轉為外滙基金名下的通知存款或短期通知存款，則最高可能增加的額外流動資產規定亦僅約為四十七億元。

楊子初議員則表示：本人意見，倘若法案一方面着重縮減貨幣供應，但另一方面，如有某些銀行業機構須運用銀行同業貨幣市場的港元轉貸予非銀行客戶，以致可能全面或部份削弱推行此法案的實效，事態將極為嚴重。雖然，財政司已就此發表意見，但本人仍然認為政府應予三思。

胡文瀚議員提及一月及二月貿易數字比去年同期有所增加時，胡氏認為，除了過去兩年間所發生的對香港不利的各事件之外，下列亦為引致貿易赤字的原因：

△公共開支的大幅增加，尤以工務計劃為然。

△由於對屋宇的真正需求及私人地產的投機買賣，致地產發展支出浩大。

△由於個人收入改善及追求更佳生活的願望，花費於昂貴入口食物及製品的習性加劇。

△由於社會每一行業人士獲得增加及較長的假期，以致旅遊人數大增。

△中共推行四個現代化計劃，以出口香港所賺得的港幣滙兌美金，以大量採購物資，對港幣造成壓力。

胡氏指出，明顯之補救辦法，是削減消費及靠出口貨物及服務來增加收入。

本報故董事長 何東爵士逝世廿三週年

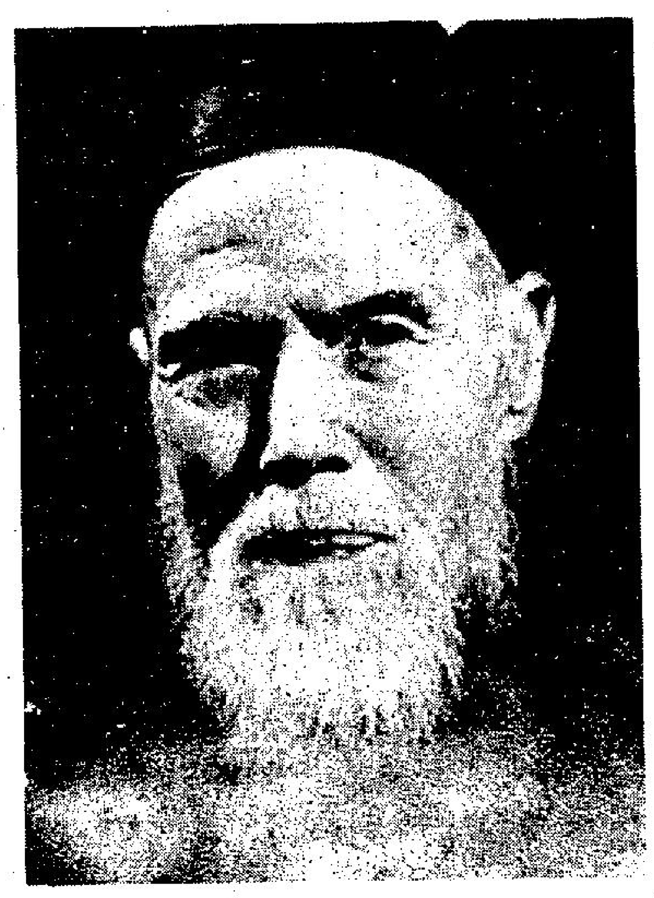

本報同人敬致悼念

小評

大陸少女到澳門自殺

澳門發生一件慘事，一位由順德到澳的少女，尋親不遇，以菜刀自刎而死。我們試就這慘事，研究死因，主要當然是死者求生的意志不夠堅强，但更主要是覺得前途一片灰暗，過度失望，往往使人失去求生意志的，香港澳門，一向是被大陸人民視為「天堂」之地，祇要到達「天堂」，解決，要自由有自由，要錢有錢，對物質的要求，馬上可以達到，港澳人士，歲暮還鄉探親，或旅行的港澳人士，他們帶回去豐富禮物，從彩色電視機、錄影機……以至外國的糖果餅乾，每個人都像衣錦還鄉，腰纏萬貫，使大陸青年人，加强信念，祇要能夠到香港或澳門，就可出生天，可以得到一切渴望的東西，所以不少人千方百計申請來港，或者不惜……

大陸青年男女，當他們有機會踏上港澳土地之後，希望就開始由美好而懷疑，終於失望，理想太美好，而得到的現實太醜惡，有人就經不起打擊，由失望而絕望，有些憤而走入歧途，有些則由絕望而消沉，連求生的意志也不堅强了。所以，今次看看大陸少女到澳門自殺，結束了二十芳齡的青春生命，就是面對現實之餘，青春的火燄已經昏暗，然後親自熄滅的。其實港澳並非天堂，逃得出來的大陸青年人，應該以更大的勇氣和信心，去面對現實……

鐵路局宣佈 昨午特別班車延誤 購票乘客可退款項

【本報訊】九廣鐵路局今日宣佈，由於昨日（星期三）下午前往沙田馬場之特別班車延誤之故，已購車票之乘客，將可獲得鐵路當局退回款項。

發言人表示，持有車票之人仕可憑票到英皇御准賽馬會之場外投注站領回應得欵項。

今日天氣預測

吹輕微至和緩西南風，沿岸有霧，除有局部地區性驟雨外，天色晴朗。

最高氣溫為攝氏卅一度，正午十二時室外氣溫為攝氏卅一度，濕度為百分之四十八。

黑幫肆虐觀塘秀茂坪 圖迫女學生入會 警方通緝兩青年

【本報訊】警方現時仍展開調查一宗有關兩名疑屬黑社會份子青年，圖迫一名女學生入會不遂，恐嚇要殺人燒屋的事件。該案的女事主母親往警署報案，及後警方帶走兩名嫌疑男子，但經初步調查後，兩名男子今晨暫獲釋放，但要隨傳隨到，協助調查此案。

被恐嚇女學生姓林（十五歲），係觀塘秀茂坪一小學六年級學生，與家人居於秀茂坪邨第十四座。被捕兩名嫌疑青年馬××（十七歲）及李××（十八歲），同屬居於秀茂坪邨，已被警方扣押調查。

據林女向警方報稱：她係由一名同班女同學介紹認識馬李兩青年，此後互有來往，但與馬來往較多，並曾多次應邀返家晚飯。日前，林女生日，姓馬青年為她舉行一個生日派對，請來一大羣青年男女，在舞會時，青年教她飲酒、吸烟及服迷幻藥但林女拒絕，此後並疏遠來往，不料兩日後被姓馬青年强迫離家與他同居及入會，林女拒絕後被人恐嚇要將她斬死及放火燒屋，林女初時不予理會。昨晚八時，姓馬青年竟找上門，林女拒絕一同外出，並再遭人恐嚇，後將事情告知母親，並同往秀茂坪警署報案，警方接報後按址將兩名嫌疑青年拘捕。

尖沙咀區停水

【本報訊】水務署今（星期四）宣佈，尖沙咀區若干樓宇，將於本星期六（二十八日）凌晨零時起至上午六時止，暫停供水，以便進行水管測漏。

停水樓宇在彌敦道、梳士巴利道、漆咸道、河內道及麼地道範圍內，包括絅甸台、棉登徑、白蘭軒道、中間道、碧仙桃道及新世界酒店在內。

涉嫌糾黨行劫公寓 五男一女今晨提堂加控四罪

【本報訊】五男一女涉嫌行劫尖沙咀彌敦道八十號金巒大廈三樓大觀園公寓，為老闆暗中報警到場包圍搜查，一網成擒，六名嫌疑男女，帶返警署落案，控以行劫罪名，該案今晨再解南九龍裁判署提訊。

控方今晨加控六名被告四項行劫罪，而涉及的財物總值達五十萬元。法官今晨詢控方請求，諭將案再押後七天，等候警方進一步調查，被告男女六人不准保釋，還押警方看管。

被告六人：（一）王志成，十八歲，（二）蘇錦聰，廿二歲，（三）胡偉貴，廿一歲，（五）張德榮，十八歲，（四）朱為均，十八歲，（六）胡麗娟，十七歲，女，被控罪名：四月十八日，在尖沙咀彌敦道八十號金巒大廈三樓大觀園公寓，行刼八名男女，現欵約計二千餘元，三個手錶，金鍊金戒指及打火機等物。

今晨控方加控被告的四項罪名是：（一）控第一、二、三、五被告，於今年二月廿七日在尖沙咀加拿芬道五十七號A某單位刼去一批飾物及現欵；（二）控第一、二、三、五被告，於三月十日在尖沙咀樂道十九號某單位，刼去財物超過四十六萬元；（三）控第一、二、三、五、六被告，於三月十日在天文台道十二號某樓刼去一批飾物；（四）控第一、二、三、五、六被告於三月七日在佐敦道廿四號A刼去金飾財物一批。

梳利士巴利道禁客貨上落區

【本報訊】運輸署今日宣佈，由下星期二（五月一日）上午十時起，介乎彌敦道與漆咸道間之一段梳利士巴利道東行車道，將於每日上午七時至下午七時劃為禁止客貨上落區，以改善區內之交通情況，所有車輛，除專利巴士外，概不准於區內上落客貨。

駕車人士宜留意交通標誌之指示。

日航工潮明可解決

【本報訊】受工潮影響的日本航空公司，至今晨仍未復航，預料在勞資雙方誠意診判下，明日可望復航。

據日航發言人今晨向記者表示：今日共十二班機被取銷，其中有六班從港開出，六班來港。

澳門警方全力緝勒索匪幫 繼葡京逸園後 愛都又被勒索

【本報訊】本報駐澳門記者長途電話：澳門娛樂公司及狗場分別接得打單信後，澳門警方極為重視，連日來，司法警察副廳長艾立索親自率領大批便衣警員分別到各夜總會及其他公共場所展開突擊檢查，但迄今仍未拘捕任何人物。

據離島綠苑夜總會人士透露：警員昨日凌晨約一時四十分突擊檢查該夜總會，對顧客觀察甚久，並在停車場將停放的車輛，逐一打開車門細心檢查。

在本月十九日傍晚，也是澳門娛樂公司及狗場收到打單信的同時，士多紐拜斯馬路的愛都酒店浴室，傳亦接到一個打單電話，對方勒索五萬元，否則在浴室放置炸彈。並勒令浴室負責人於當晚把欵項帶往康公廟前地一鐵箱內，自有人到取。

負責人隨即報警，在上址埋伏，然後按時交欵，但過了許久，卻未有人到來取欵，警方祗有收隊離去。

目前澳門警方懷疑勒索浴室的電話可能與上述兩宗打單勒索案有關，已展開深入調查。哄動澳門此次的打單案，主因接恐嚇勒索信的兩大機構，同為付稅最高的機構，而接得打單信的時間又是相差不遠，勒索的數目，賭場則為八十萬，狗場五十萬，合共之數竟達百三十萬之巨，更引人注意者，發出打單信的歹徒，雖然僅得狗場所接之信，最後署有「紅衛兵」名義，但賭場方面報案人又為總經理何鴻燊的昆仲何鴻展，故此兩大機構當局，均認為發出此兩封打單信的人馬，不止不簡單，懷疑同是一個集團所為的可能性，與警方調查的觀點上，亦不會排除。

不法集團今向兩大賭場投出以炸彈為威脅的打單信，而信末並又署有「紅衛兵」的名義，含意是否澳門的「紅衛兵」，或由大陸逃港現已成為一股黑力量的「大圈仔」人馬故佈疑陣，影響警方調查，此點亦為研究焦點之一。

佳視牌照是否吊銷 清盤官仍未作答覆

【本報訊】有關佳視清盤完成後，牌照是否自動吊銷，惟至今晨新聞處仍未獲破產管理局高級清盤官霍士答覆。

佳視董事何佐芝昨日接受訪問時對本報表示：他近來已沒有理會佳視的動態，而佳視因正進行清盤，可能無再復台。

同時何佐芝表示：他曾因為佳視職工欠薪問題而自己斥資預付了一筆欵項，至今該欵項尚未歸還給他。談及外資仍否有興趣投資復台時，何佐芝說：既然佳視已申請破產清盤，這個問題便變得多餘。

又據名存實亡的佳視職工常委會主席何鉅華昨日表示：在清盤時，清盤官好像說過佳視牌照於案結後即行自動吊銷，不過他不大記得清楚。

何鉅華又稱：自佳視清盤後，各職工都各奔前程，然而他們是否全部找得職業，或担任何種職業，目前彼此沒有聯絡，也沒有調查，所以不大清楚。

何氏又稱：至於在佳視未清盤時一度受人注意的黃昌齡沒有和他見過面。不過，他以為黃氏所担任名角式不大重要。

玩具出口公司洋經理 被控藏大蔴押後審

【本報訊】一名在中環一間玩具出口公司任總經理的富裕英國商人，因涉嫌於尖沙咀彌敦道一大廈的一單位內藏有大蔴、海洛英、鴉片、迷幻藥及古柯鹼等毒品，被警方拘控，今晨解南九龍裁判署提訊，控方請求將案押後三週，理由是由於警方所搜獲毒品種類有很多類，故需要較長的時間化驗，結果法官批准，同時法官亦准被告以一萬元現金担保外出候審，但要交出旅遊證件，由有關當局拘留。

被告彼得．路易士，卅九歲，商人；被控於四月廿五日在彌敦道七十二號——七十四號一二〇三室，藏有毒品，可作販賣用途。

白領好睇藍領好食 工藝學徒訓練 受訓期已有薪

【本報訊】香港日益發展，成為一個現代化的城市，對於訓練有素技工及技術員的需求將會越來越大。有鑑於此，工務司署將於短期內在電器機械工程方面，為更多中五畢業生提供為期四年半的工業學徒訓練。

工務司署電器機械工程處處長侯敦指出，招聘工業學徒的廣告，將於五月間在本港報章刊登，他並且相信，該署的學徒訓練是全港最優良的。

他說：所有錄取的人士，都需要簽訂一份學徒合約，在簽約後他們可領取由六百八十五元至一千零三十五元之薪酬，並且享有有薪年假及免費醫療服務。

目前有一百一十三名工業學徒正在接受訓練。

侯敦解釋說：新加入的學徒首先要在電器機械工程處內之學徒訓練中心接受六個月之基本訓練，他們會學習有關打磨、機械工具、燒焊、金屬薄片結構、電器、冷氣及汽車工程之理論及實用課程。

在基本上熟習各個不同技能之後，他們會被派往各政府工場及單位，廣泛吸取工程知識，並且由導師及有經驗的工作人員指導他們作在職訓練。各學徒還要參加香港理工學院之日間部份時間給假機械課程。

在學徒訓練計劃中的最後一年，學徒會接受監督訓練，以便日後可以擔任及監督的工作。

他說：在完成全部計劃之後，工務司署會考慮聘用他們為工程監督或見習監督主任，他們亦可以參加其他政府部門工作或受僱於私人機構。

侯敦指出，在工務司署內，晉升機會良好，由工程監督職可以擢升為督察職，甚至可以晉升至總技術主任，該職位之月薪由七千八百一十元開始。

其中一個成功之例子是黃小光先生，他在一九五七年由一名政府學徒開始，目前已經擢升為學徒訓練監督，職級正是總技術主任。

黃小光認為，他的經驗顯示，學徒訓練能夠給與有志青年學習工職之理論及實用技術，提供就業良機。

黃氏又指出，有關之理論及實用能夠為他們建立良好基礎，以便日後在經過工程學院聯會一部份考試之後，可以前往海外爭取專業工程學位。

此外電器機械工程師亦舉辦技工學徒訓練課程，為其他小學六年級程度之青年提供學習機會，此項課程常在每年二月間招生。

各界若對學徒訓練課程有任何查詢，可撥電話五—七七八二四一，內綫六十四。

日晚報聯刊
每段二吋二格或四吋一格
每天日晚報，
合共收費 三十五元 連刊七天
如登兩段位，每天日晚報
合共收費七十元正 連刊十四天
上期收費·不折不扣
此種廣告祇以普通廣告為限
故事及醫類除外

香港商科語言書院
彌敦道607號 新興大廈三樓 K858440
…道593號創興銀行大廈5樓 K859364
軒尼詩道439香島大廈2樓 H796835
西班牙文 德文國語 英語拼音 日文法文 英語會話 電腦打孔 數剪珠算 速記信札 中英簿記
TOEFL·GCE英文·IF文員班·商科證書班·廣告裝飾班，特設英文專修 P.4—F.5 早午晚班

亞比林哥無綫電學校，增設分校招生
無線電及電視工程家庭實驗科
學費25元包書籍器材選時同校上課
無綫電及電視全科日夜新班
船舶電台電訊科
學校保送考取無綫電生執照
報名處：旺角分校砵蘭街368近太子道
自置校舍設備規模龐大歡迎到校參觀
索章請電K807806K803804即免費寄上

新風趣週刊
銷路大 風格好 登廣告 效力高
每週五隨工商晚報附送
本期預告：
露乳成風見怪不怪 香港廟宇教堂千多間
文雪兒滿肚密圈 瘋狂派對
將來沒有禿頭
Leisure Weekly
SUPPLEMENT
KUNG SHEUNG EVENING NEWS
內容充實 包羅萬有 電視節目